

ΥΠΟΥΡΓΕΙΟ ΓΕΩΡΓΙΑΣ
ΔΙΕΥΘΥΝΣΗ ΑΛΙΕΥΤΙΚΩΝ ΕΦΑΡΜΟΓΩΝ
& ΕΙΣΡΟΩΝ ΑΛΙΕΥΤΙΚΗΣ ΠΑΡΑΓΩΓΗΣ

ΜΕΤΑΠΟΙΗΣΗ & ΕΜΠΟΡΙΑ ΠΡΟΪΟΝΤΩΝ ΑΛΙΕΙΑΣ &
ΥΔΑΤΟΚΑΛΛΙΕΡΓΕΙΑΣ

**ΠΡΟΓΡΑΜΜΑΤΑ ΕΝΙΣΧΥΣΗΣ ΤΟΥ ΤΟΜΕΑ
ΧΡΗΜΑΤΟΔΟΤΙΚΑ, ΟΙΚΟΝΟΜΙΚΑ ΚΑΙ ΣΤΑΤΙΣΤΙΚΑ
ΣΤΟΙΧΕΙΑ**

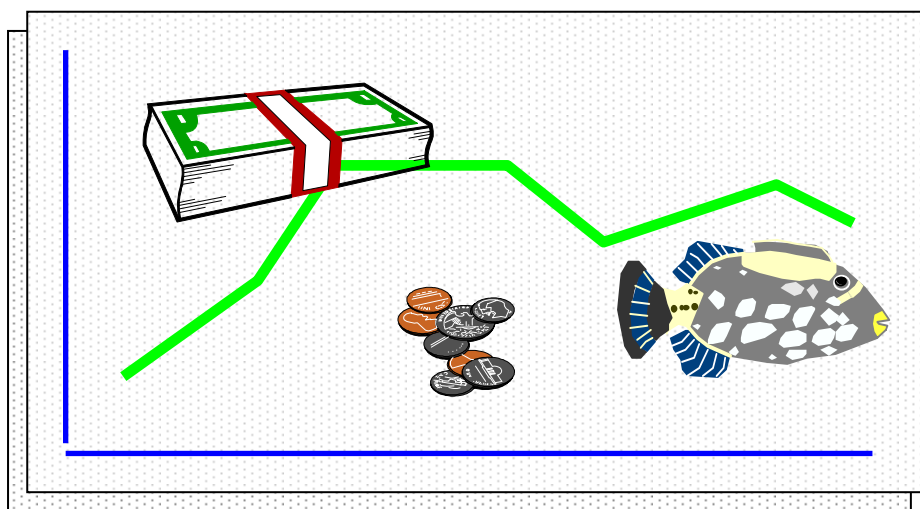

ΚΑΤΑΣΤΑΣΗ ΕΤΟΥΣ 1996

ΑΘΗΝΑ 1997

ΥΠΟΥΡΓΕΙΟ ΓΕΩΡΓΙΑΣ
ΔΙΕΥΘΥΝΣΗ ΑΛΙΕΥΤΙΚΩΝ ΕΦΑΡΜΟΓΩΝ
& ΕΙΣΡΟΩΝ ΑΛΙΕΥΤΙΚΗΣ ΠΑΡΑΓΩΓΗΣ

ΜΕΤΑΠΟΙΗΣΗ & ΕΜΠΟΡΙΑ ΠΡΟΪΟΝΤΩΝ ΑΛΙΕΙΑΣ &
ΥΔΑΤΟΚΑΛΛΙΕΡΓΕΙΑΣ

**ΠΡΟΓΡΑΜΜΑΤΑ ΕΝΙΣΧΥΣΗΣ ΤΟΥ ΤΟΜΕΑ
ΧΡΗΜΑΤΟΔΟΤΙΚΑ, ΟΙΚΟΝΟΜΙΚΑ ΚΑΙ ΣΤΑΤΙΣΤΙΚΑ
ΣΤΟΙΧΕΙΑ**

ΚΑΤΑΣΤΑΣΗ ΕΤΟΥΣ 1996

ΑΘΗΝΑ 1997

Τίτλος

Μεταποίηση & Εμπορία Προϊόντων Αλιείας & Υδατοκαλλιέργειας
Προγράμματα Ενίσχυσης του Τομέα
Χρηματοδοτικά, Οικονομικά και Στατιστικά Στοιχεία
Κατασταση έτους 1996

Εκδότης

Διεύθυνση Αλιευτικών Εφαρμογών Υπουργείου Γεωργίας
Αχαρνών 381 και Δεστούνη 2, 11143 ΑΘΗΝΑ
Τηλέφωνο (01) 21 11 717, fax (01) 21 11 719

Προετοιμασία και σύνταξη

Ν. Φιλιππούσης, Δ. Φακίτσας, Ε. Σουραής, Π. Κατσαμπάνης

Χρονολογία και τόπος έκδοσης

Αθήνα, Νοέμβριος 1997

Η παραγωγή και εκτύπωση του παρόντος χρηματοδοτήθηκε από το Ελληνικό Δημόσιο και την Ευρωπαϊκή Κοινότητα μέσω κονδυλίων της Τεχνικής Βοήθειας του ΕΠΑΛ

Η χρήση ή/και η αναπαραγωγή των στοιχείων που περιέχονται στο παρόν φυλλάδιο είναι **ελεύθερη** με την υποχρέωση μνημόνευσης της πηγής

ΠΙΝΑΚΑΣ ΠΕΡΙΕΧΟΜΕΝΩΝ

1.	ΕΙΣΑΓΩΓΗ	7
2.	ΕΠΑΛ.....	8
	2.1. ΓΕΝΙΚΑ.....	8
	2.2. ΠΡΟΓΡΑΜΜΑΤΑ ΟΙΚΟΝΟΜΙΚΩΝ ΕΝΙΣΧΥΣΕΩΝ.....	8
	2.3. ΧΡΗΜΑΤΟΔΟΤΗΣΕΙΣ ΕΠΕΝΔΥΤΙΚΩΝ ΣΧΕΔΙΩΝ	8
3.	PESCA	14
4.	ΑΓΟΡΑ ΑΛΙΕΥΤΙΚΩΝ ΠΡΟΪΟΝΤΩΝ	14
	4.1. ΚΟΙΝΟΤΙΚΗ ΑΓΟΡΑ.....	14
	4.2. ΕΛΛΗΝΙΚΗ ΑΓΟΡΑ	15
	4.2.1. ΠΑΡΑΓΩΓΗ.....	15
	4.2.2. ΕΙΣΑΓΩΓΕΣ - ΕΞΑΓΩΓΕΣ	15
5.	ΜΕΤΑΠΟΙΗΣΗ - ΕΠΕΞΕΡΓΑΣΙΑ.....	17
	5.1. ΜΕΤΑΠΟΙΗΣΗ.....	18
	5.1.1. ΓΕΩΓΡΑΦΙΚΗ ΚΑΤΑΝΟΜΗ.....	21
	5.1.2. ΠΡΟΕΛΕΥΣΗ ΠΡΩΤΩΝ ΥΛΩΝ.....	21
	5.1.3. ΔΙΑΘΕΣΗ ΤΕΛΙΚΟΥ ΠΡΟΪΟΝΤΟΣ	22
	5.1.4. ΑΠΑΣΧΟΛΗΣΗ	22
	5.2. ΕΠΕΞΕΡΓΑΣΙΑ.....	22
	5.2.1. ΓΕΩΓΡΑΦΙΚΗ ΚΑΤΑΝΟΜΗ.....	26
	5.2.2. ΠΡΟΕΛΕΥΣΗ ΠΡΩΤΩΝ ΥΛΩΝ.....	26
	5.2.3. ΔΙΑΘΕΣΗ ΤΕΛΙΚΟΥ ΠΡΟΪΟΝΤΟΣ	27
	5.2.4. ΑΠΑΣΧΟΛΗΣΗ	27
6.	ΕΜΠΟΡΙΑ	27
	6.1. ΙΧΘΥΟΣΚΑΛΕΣ	28
	6.2. ΣΥΣΚΕΥΑΣΤΗΡΙΑ	29
	6.3. ΚΕΝΤΡΑ ΑΠΟΣΤΟΛΗΣ ΟΣΤΡΑΚΩΝ.....	29
	6.4. ΕΞΟΠΛΙΣΜΟΙ ΛΙΜΕΝΩΝ.....	29
	6.5. ΠΡΟΩΘΗΣΗ ΑΛΙΕΥΤΙΚΩΝ ΠΡΟΪΟΝΤΩΝ	29
	6.6. ΠΡΟΪΟΝΤΑ ΟΝΟΜΑΣΙΑΣ ΠΡΟΕΛΕΥΣΗΣ	30

Ευρετήριο περιεχομένων πινάκων και διαγραμμάτων

Πίνακας Α.	Δραστηριότητες και χρηματοδοτικά στοιχεία του ΕΠΑΛ για την αξιοποίηση της αλιευτικής παραγωγής	8
Διάγραμμα Α.	Πρόοδος χρηματοδοτικών στοιχείων του Μέτρου του Υποπρογράμματος 3 του ΕΠΑΛ στις 31-12-1997.....	9
Πίνακας Β.	Χρηματοδοτικά στοιχεία έργων του Υπομέτρου 3.1.α (Ιδρυση μεταποιητικών μονάδων) του ΕΠΑΛ μέχρι 31-12-1997	10
Πίνακας Γ.	Χρηματοδοτικά στοιχεία έργων του Υπομέτρου 3.1.β (Εκσυγχρονισμός μεταποιητικών μονάδων) του ΕΠΑΛ μέχρι 31-12-1997	10
Πίνακας Δ.	Χρηματοδοτικά στοιχεία έργων του Υπομέτρου 3.1.γ (Εναρμόνιση με υγειονομικούς κανόνες) του ΕΠΑΛ μέχρι 31-12-1997	11
Πίνακας Ε.	Χρηματοδοτικά στοιχεία έργων του Υπομέτρου 3.2.α (Ιδρυση ιχθυοσκαλών) του ΕΠΑΛ μέχρι 31-12-1997.....	11
Πίνακας ΣΤ.	Χρηματοδοτικά στοιχεία έργων του Υπομέτρου 3.2.β (Εκσυγχρονισμός ιχθυοσκαλών) του ΕΠΑΛ μέχρι 31-12-1997	12
Πίνακας Ζ.	Χρηματοδοτικά στοιχεία έργων του Υπομέτρου 3.2.γ (Ιδρυση ή εκσυγχρονισμός συσκευαστηρίων) του ΕΠΑΛ μέχρι 31-12-1997	13
Πίνακας Η.	Χρηματοδοτικά στοιχεία έργων του Μέτρου 3.3 (Πρώωση προϊόντων αλιείας) του ΕΠΑΛ μέχρι 31-12-1997	13
Πίνακας Θ.	Χρηματοδοτικά στοιχεία έργων του Μέτρου 1.4 (Εκσυγχρονισμός λιμένων αλιείας) του ΕΠΑΛ μέχρι 31-12-1997	13
Πίνακας Ι.	Αλιευτικό ισοζύγιο (αλιεύματα και αλιευτικά προϊόντα) της Ευρωπαϊκής Κοινότητας. Ποσότητες σε χιλιάδες τόννων	14
Πίνακας ΙΑ.	Ισοζύγιο αλιευτικών προϊόντων της Ελλάδας κατά τα έτη 1995 και 1996. Ποσότητες σε τόννους	15
Πίνακας ΙΒ.	Παραγωγή και αξία αλιευτικών προϊόντων από θαλάσσια αλιεία για τα έτη 1995 και 1996	15
Πίνακας ΙΓ.	Παραγωγή και αξία αλιευτικών προϊόντων από υδατοκαλλιέργειες και εσωτερικά νερά για τα έτη 1995 και 1996	15
Πίνακας ΙΔ.	Ποσότητες και αξίες των εισαγωγών, εξαγωγών και διακινουμένων αλιευτικών προϊόντων για τα έτη 1995 και 1996.....	15
Πίνακας ΙΕ.	Ποσότητα και αξία εισαγωγών και εξαγωγών αλιευτικών προϊόντων σύμφωνα με τις κύριες κατηγορίες του κοινού δασμολογίου για τα έτη 1995 και 1996	16
Πίνακας ΙΣΤ.	Ποσότητα και αξία εισαγωγών και εξαγωγών αλιευτικών σύμφωνα με την προέλευση ή τον προορισμό αυτών για τα έτη 1995 και 1996	17
Πίνακας ΙΖ.	Ποσότητα και αξία διακινουμένων ποσοτήτων των τριών πρώτων χωρών σε ποσότητα για το έτος 1996	17
Πίνακας ΙΗ.	Κυριότεροι δείκτες σε τρέχουσες τιμές του τομέα μεταποίησης στην Ευρωπαϊκή Ένωση.....	18
Πίνακας ΙΘ.	Στοιχεία ταυτότητας μεταποιητικών μονάδων	19
Πίνακας Κ.	Μεταποιηθείσες ποσότητες (τελικό προϊόν) και αντίστοιχη αξία ανά κατηγορία για τα έτη 1995 και 1996	21
Πίνακας ΚΑ.	Αριθμός μεταποιητικών μονάδων και δυναμικότητα αυτών κατά NUTS	21
Πίνακας ΚΒ.	Ποσότητες (τόννοι) και είδη πρώτων υλών μεταποιητικών βιομηχανιών για τα έτη 1995 και 1996	21
Πίνακας ΚΓ.	Προέλευση πρώτων υλών (τόννοι) μεταποιητικών βιομηχανιών για τα έτη 1995 και 1996.....	22
Πίνακας ΚΔ.	Διάθεση τελικού μεταποιημένου προϊόντος (τόννοι) στην ελληνική και ξένη αγορά για τα έτη 1995 και 1996	22
Πίνακας ΚΕ.	Στοιχεία ταυτότητας μονάδων επεξεργασίας.....	23
Πίνακας ΚΣΤ.	Ποσότητες (τελικό προϊόν) κατεψυγμένων και αντίστοιχη αξία ανά κατηγορία για τα έτη 1995 και 1996	26
Πίνακας ΚΖ.	Αριθμός μονάδων επεξεργασίας κατεψυγμένων και δυναμικότητα αυτών κατά NUTS	26
Πίνακας ΚΗ.	Ποσότητες (τόννοι) και είδη πρώτων υλών βιομηχανιών επεξεργασίας για τα έτη 1995 και 1996	26
Πίνακας ΚΘ.	Προέλευση πρώτων υλών μονάδων επεξεργασίας κατεψυγμένων για τα έτη 1995 και 1996.....	27
Πίνακας Λ.	Διάθεση τελικού προϊόντος επεξεργασίας κατεψυγμένων (τόννοι) στην ελληνική και ξένη αγορά για τα έτη 1995 και 1996	27
Πίνακας ΛΑ.	Ποσότητες (τόννοι) και αξίες (εκ. δρχ) των κυριότερων διακινηθέντων ειδών αλιευμάτων από τις ιχθυόσκαλες για το έτος 1996	28

1. ΕΙΣΑΓΩΓΗ

Η αλιεία αποτελεί σημαντική οικονομική δραστηριότητα για πολλές περιοχές της χώρας μας, ιδιαίτερα για εκείνες που τοπικοί, γεωγραφικοί, ή ηθολογικοί παράγοντες έχουν επιδράσει αποφασιστικά στη διαμόρφωση των συνθηκών και των αναγκών του επαγγέλματος. Οι παράγοντες αυτοί δημιούργησαν και τον χαρακτήρα των πολλών ζωνών εξαρτώμενων από την αλιεία για την Ελλάδα. Μολονότι η αλιεία αποτελεί έναν τομέα που δεν μπορεί να παραγνωρισθεί οικονομικά και κοινωνικά, η συμμετοχή του εν λόγω τομέα στο ακαθάριστο εθνικό προϊόν περιορίζεται μόλις στο 0,30% με 0,40% σε σταθερές τιμές. Αντίστοιχα χαμηλή εμφανίζεται και η συμμετοχή του τομέα αλιείας στο συνολικό ακαθάριστο αγροτικό προϊόν, όπου μόλις ξεπερνά το 3% σε σταθερές τιμές.

Δεδομένου ότι οι θαλάσσιοι πόροι δεν είναι ανεξάντλητοι, απεναντίας πολλές ανησυχητικές φωνές ακούγονται για περισσότερο ορθολογική εκμετάλλευση των ιχθυαποθεμάτων, γίνεται φανερό ότι η σωστή αξιοποίηση της αλιευτικής παραγωγής, η κατεύθυνση σε διαύλους εμπορίας με αποτελεσματική απορρόφηση, η βελτίωση της ποιότητας και της παρουσίασης των προϊόντων και η προστιθέμενη αξία αποτελούν σημαντικούς τομείς δράσης για την μεταποίηση και την εμπορία των αλιευτικών προϊόντων, με τελικό στόχο την αύξηση του εισοδήματος των εμπλεκόμενων στις αλιευτικές δραστηριότητες και την παροχή στον καταναλωτή υγιεινών προϊόντων.

Το περιεχόμενο της παρούσας έκδοσης επιχειρεί να ανακεφαλαιώσει την κατάσταση που επικρατεί το 1996 στον τομέα της εμπορίας και μεταποίησης των αλιευτικών προϊόντων και να συνεισφέρει στη δημοσιοποίηση των αναπτυξιακών προγραμμάτων του τομέα. Ωστόσο, για να μη μειωθεί η επικαιρότητα των στοιχείων της έκδοσης όσον αφορά τα διαρθρωτικά προγράμματα, αυτά αναλύονται σύμφωνα με την κατάσταση που καταγράφηκε στις 31-12-1997.

Η επεξεργασία του υλικού και η σύνθεση της εργασίας έγινε από τη Διεύθυνση Αλιευτικών Εφαρμογών και Εισροών Αλιευτικής Παραγωγής του Υπουργείου Γεωργίας, Τμήμα Αξιοποίησης της Αλιευτικής Παραγωγής, με τη συγκέντρωση στοιχείων που συλλέχθηκαν από βιομηχανικές και βιοτεχνικές μονάδες του κλάδου, την ΕΤΑΝΑΛ ΑΕ, τις ιχθυόσκαλες, την ΕΣΥΕ, τις Περιφερειακές Υπηρεσίες Αλιείας και τη Γενική Διεύθυνση XIV της Ευρωπαϊκής Επιτροπής.

2. ΕΠΑΛ

2.1. ΓΕΝΙΚΑ

Το Επιχειρησιακό Πρόγραμμα Αλιείας (ΕΠΑΛ) 1994-99 αποτελεί μέρος του Κοινοτικού Πλαισίου Στήριξης (ΚΠΣ), γνωστού περισσότερο ως «πακέτο Delors 2», και καλύπτει προγράμματα αναδιάρθρωσης του αλιευτικού στόλου, επενδυτικά σχέδια ιχθυοκαλλιεργειών και επενδυτικά σχέδια εμπορίας και μεταποίησης αλιευτικών προϊόντων. Για την καλύτερη παρακολούθηση του προγράμματος, οι δράσεις και οι δαπάνες του ΕΠΑΛ διαχωρίζονται σε Υποπρογράμματα, Μέτρα και Υπομέτρα. Ο συνολικός προϋπολογισμός του ανέρχεται σε 314.071.000 ecu (97,4 δις δρχ) εκ των οποίων τα 151,8 εκ. ecu αποτελούν την οικονομική συμβολή της Ευρωπαϊκής Ένωσης και τα 15,7 δις δρχ την εθνική συμμετοχή στο σύνολο του προγράμματος.

2.2. ΠΡΟΓΡΑΜΜΑΤΑ ΟΙΚΟΝΟΜΙΚΩΝ ΕΝΙΣΧΥΣΕΩΝ

Ο τομέας εμπορίας και μεταποίησης αλιευτικών προϊόντων κινεί το Υποπρόγραμμα 3 του ΕΠΑΛ. Τα επενδυτικά σχέδια που γίνονται δεκτά για οικονομική ενίσχυση αφορούν ίδρυση νέων μονάδων μεταποίησης, εκσυγχρονισμό υφισταμένων μονάδων, ίδρυση ιχθυοσκαλών κλπ. Ο προϋπολογισμός του Υποπρογράμματος 3 φθάνει τα 92.857.000 ecu (περίπου 28,8 δις δρχ) εκ των οποίων τα 43,6 εκ. ecu (13,5 δις δρχ) αποτελούν την οικονομική συμβολή της Ευρωπαϊκής Ένωσης και τα 4,5 δις δρχ (14,6 εκ. ecu) την εθνική συμμετοχή. Η ιδιωτική συμμετοχή συνεισφέρει 10,8 δις δρχ (34,7 εκ. ecu) στην εκτέλεση του προγράμματος. Μέρος των δραστηριοτήτων για την αξιοποίηση της αλιευτικής παραγωγής εντάσσεται στο Μέτρο 1.4 (εκσυγχρονισμός λιμένων αλιείας) όταν η δράση αφορά την ίδρυση μονάδων παραγωγής πάγου ή διακίνησης αλιευμάτων πλησίον λιμένων για την εξυπηρέτηση των αλιευτικών δραστηριοτήτων.

Το σύνολο των δραστηριοτήτων για την αξιοποίηση της αλιευτικής παραγωγής που εντάσσονται στο ΕΠΑΛ, ο συνολικός προϋπολογισμός καθώς και τα ποσοστά χρηματοδότησης συνοψίζονται στον Πίνακα Α.

Πίνακας Α. Δραστηριότητες και χρηματοδοτικά στοιχεία του ΕΠΑΛ για την αξιοποίηση της αλιευτικής παραγωγής

Δράση	Περιγραφή	Προϋπ/σμός (δρχ)	Χρηματοδότηση		
			Κοινοτική	Εθνική	Ιδιωτική
Υποπρόγραμμα 3	Μεταποίηση και Εμπορία	28.786.000.000			
Μέτρο 3.1	Μεταποίηση	19.737.000.000			
Υπομέτρο 3.1.α	Ίδρυση μονάδων μεταποίησης και επεξεργασίας αλιευμάτων	7.754.000.000	41%	13%	46%
Υπομέτρο 3.1.β	Εκσυγχρονισμός μονάδων μεταποίησης και επεξεργασίας	5.783.000.000	41%	13%	46%
Υπομέτρο 3.1.γ	Μετεγκατάσταση μονάδων ή/και εναρμόνιση με υγειον. κανόνες	6.200.000.000	40%	13%	47%
Μέτρο 3.2	Εμπορία	8.119.000.000			
Υπομέτρο 3.2.α	Ίδρυση ιχθυοσκαλών	4.340.000.000	75%	25%	
Υπομέτρο 3.2.β	Εκσυγχρονισμός ιχθυοσκαλών	1.662.000.000	50%	16%	34%
Υπομέτρο 3.2.γ	Ίδρυση ή εκσυγ/σμός συσκ/στηρίων και κέντρων αποστολής οστράκων	2.117.000.000	40%	13%	47%
Μέτρο 3.3	Προώθηση και διαφήμιση προϊόντων αλιείας	930.000.000	50%	16%	34%
Μέτρο 1.4	Εκσυγχρονισμός λιμένων	844.000.000	50%	16,67%	33,33%

2.3. ΧΡΗΜΑΤΟΔΟΤΗΣΕΙΣ ΕΠΕΝΔΥΤΙΚΩΝ ΣΧΕΔΙΩΝ

Οι οικονομικές ενισχύσεις του τομέα μεταποίησης και εμπορίας αποτελούν μέρος του μηχανισμού διαρθρωτικών ταμείων και αποβλέπουν στην ενίσχυση της οικονομικής και κοινωνικής συνοχής εντός της Κοινότητας. Εξασφαλίζεται σταθερότητα και ποιότητα εφοδιασμού της αγοράς με μεταποιημένα αλιευτικά προϊόντα και δημιουργούνται οι προϋποθέσεις για ανταγωνιστική ανάπτυξη του κλάδου.

Το θεσμικό πλαίσιο της χρηματοδότησης των επενδυτικών σχεδίων περιέχεται στα ακόλουθα κείμενα:

α. Καν. (ΕΚ) 3699/93 (L.346/31-12-1993) του Συμβουλίου περί των κριτηρίων των κοινοτικών παρεμβάσεων διαρθρωτικού χαρακτήρα στον τομέα αλιείας, υδατοκαλλιέργειας και εμπορίας-μεταποίησης αλιευτικών προϊόντων.

β. Κοινή υπουργική απόφαση 260515/2-3-1995 (ΦΕΚ 197/21-3-1995, τ.Β') των Υπ. Εθνικής Οικονομίας, Οικονομικών και Γεωργίας περί του καθορισμού της διαδικασίας υπαγωγής και καταβολής οικονομικών ενισχύσεων σε επενδυτικά σχέδια του τομέα αλιείας, υδατοκαλλιέργειας και εμπορίας-μεταποίησης αλιευτικών προϊόντων.

γ. Κοινή υπουργική απόφαση 240693/23-7-1996 (ΦΕΚ 658/30-7-1996, τ.Β') των Υπ. Εθνικής Οικονομίας, Οικονομικών και Γεωργίας που τροποποιεί την προηγούμενη.

δ. Κοινή υπουργική απόφαση 279683/9-1-1997 (ΦΕΚ 37/24-1-1997, τ.Β') των Υπ. Εθνικής Οικονομίας, Οικονομικών και Γεωργίας που τροποποιεί επίσης την (β).

ε. Απόφαση Υπ. Γεωργίας 267559/4-4-1995 περί του καθορισμού προϋποθέσεων και δικαιολογητικών ένταξης οικονομικών σχεδίων του τομέα εμπορίας και μεταποίησης αλιευτικών προϊόντων στον Καν. (ΕΚ) 3699/93 καθώς και του τρόπου καταβολής των οικονομικών ενισχύσεων.

στ. Απόφαση Υπ. Γεωργίας 268385/9-8-1995 περί του καθορισμού ποσοστών οικονομικής ενίσχυσης σε επενδυτικά σχέδια του τομέα εμπορίας και μεταποίησης αλιευτικών προϊόντων.

Η πρόοδος των δεσμεύσεων και των πληρωμών των Μέτρων του Υποπρογράμματος 3, καθώς και ο συνολικός προϋπολογισμός, παρουσιάζονται στο Διάγραμμα Α.

Διάγραμμα Α. Πρόοδος χρηματοδοτικών στοιχείων του Μέτρων του Υποπρογράμματος 3 του ΕΠΑΛ στις 31-12-1997

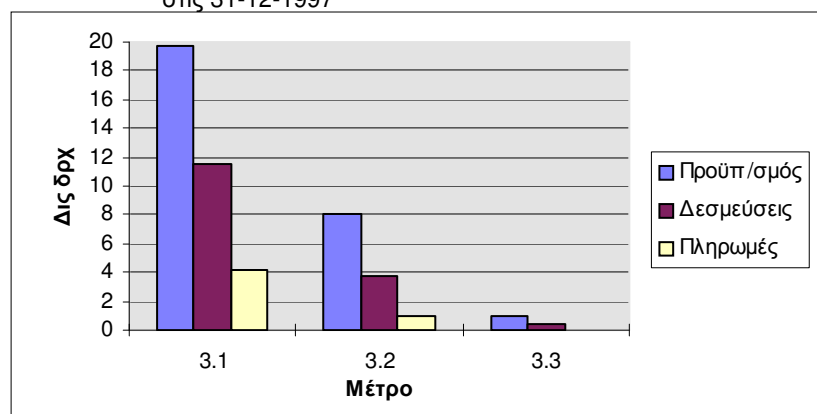

Οι χρηματοδοτήσεις επενδυτικών σχεδίων του ΕΠΑΛ μέχρι 31-12-1997 αναλύονται στους Πίνακες Β έως Θ.

Πίνακας Β. Χρηματοδοτικά στοιχεία έργων του Υπομέτρου 3.1.α (Ιδρυση μεταποιητικών μονάδων) του ΕΠΑΛ μέχρι 31-12-1997

α/α	Επωνυμία	Περιοχή	Δραστηριότητα	Οριστική έγκριση	Ολικός προϋπ/σμός	Επιλέξιμες δαπάνες	Κοινοτική ενίσχυση	Εθνική ενίσχυση	Ιδιωτική συμμετοχή	Βαθμός προόδου
1.	Δ. ΜΑΝΤΑΣ ΑΒΕΕ	Εύβοια	Κατεψυγμένα	18-4-1996	700.000.000	237.060.418	97.194.771	30.817.854	109.047.793	34%
2.	ΑΦΟΙ ΓΑΛΑΝΗ ΟΕ	Τρίκαλα	Κατεψυγμένα	5-3-1996	300.000.000	161.225.888	66.102.614	20.959.365	74.163.909	54%
3.	Θ. ΝΤΟΚΟΣ & ΣΙΑ ΟΕ	Θεσπρωτία	Κατεψυγμένα	11-7-1996	177.000.000	176.197.000	72.240.770	22.905.610	81.050.620	100%
4.	Χ. ΠΑΝΤΑΖΗΣ & ΣΙΑ ΑΕ	Βοιωτία	Κατεψυγμένα	25-7-1996	620.000.000	618.420.000	253.552.200	80.394.600	284.473.200	100%
5.	ΚΩΝ/ΝΟΣ ΧΡ. ΒΑΣΙΟΣ	Θεσπρωτία	Κατεψυγμένα	4-6-1997	195.000.000	122.120.204	50.069.284	15.875.627	56.175.293	63%
6.	ΑΡΕΤΗ ΑΒΕΕ	Ηράκλειο	Κατεψυγμένα	20-6-1997	260.000.000					0%
7.	ΕΜΜ. ΤΡΙΚΟΙΛΗΣ ΑΛΙΕΥΤΙΚΗ	Δωδεκάνησα	Νωπά-κατεψ/να	4-6-1997	244.750.000					0%
8.	SEA-WORLD ΑΕΒΕ	Καρδίτσα	Κατεψυγμένα	24-10-1997	243.000.000					0%
9.	Γ. ΚΑΛΟΣ - ΑΛΙΕΥΜΑΤΑ ΑΕ	Λευκάδα	Κατεψυγμένα	24-10-1997	290.000.000					0%
10.	Χ. ΠΑΝΤΑΖΗΣ & ΣΙΑ ΑΕ	Βοιωτία	Κατεψυγμένα		137.000.000					0%
				Σύνολο	3.166.750.000	1.315.023.510	539.159.639	170.953.056	604.910.815	42%

Πίνακας Γ. Χρηματοδοτικά στοιχεία έργων του Υπομέτρου 3.1.β (Εκσυγχρονισμός μεταποιητικών μονάδων) του ΕΠΑΛ μέχρι 31-12-1997

α/α	Επωνυμία	Περιοχή	Δραστηριότητα	Οριστική έγκριση	Ολικός προϋπ/σμός	Επιλέξιμες δαπάνες	Κοινοτική ενίσχυση	Εθνική ενίσχυση	Ιδιωτική συμμετοχή	Βαθμός προόδου
1.	ΑΔΑΜΗΣ ΑΒΕΕ	Αττική	Κατεψ.-ταραμάς	1-4-1996	470.000.000	253.505.199	103.937.132	32.955.676	116.612.391	54%
2.	ΤΟΥΡΝΑΒΙΤΗΣ ΑΕΒΕ	Καβάλα	Νωπά-κατεψ/να	1-4-1996	215.000.000	145.209.910	59.536.063	18.877.288	66.796.559	68%
3.	D. & A. THEOMEAT ΑΕ	Αττική	Κατεψ/να-καπν.	11-12-1996	1.218.000.000					0%
4.	ΚΟΝΣ/ΠΟΙΙΑ ΒΟΡ. ΑΙΓΑΙΟΥ	Κιλκίς	Κονσέρβες	25-7-1996	840.000.000	839.096.201	344.029.442	109.082.506	385.984.253	100%
5.	ΕΜΣΚΑ ΙΧΘΥΟΚΑΠΝΙΣΤΙΚΗ	Θεσσαλονίκη	Κατεψ/να-καπν.	24-1-1997	370.000.000	231.660.915	94.980.976	30.115.919	106.564.021	63%
6.	Γ. ΚΑΛΛΙΜΑΝΗΣ ΑΕ	Αχαΐα	Κατεψυγμένα	28-7-1997	543.411.000					0%
7.	FRIEDRICH BOEDECKER	Πρέβεζα	Καπνιστά	28-7-1997	212.000.000	212.000.000	86.920.000	27.560.000	97.520.000	100%
8.	ΕΥΣΤ. ΚΑΡΑΓΚΟΥΝΗΣ ΥΙΟΙ	Μαγνησία	Αλίπαστα-καπν.	2-10-1997	370.000.000	117.775.519	48.287.963	15.310.817	54.176.739	32%
9.	MIX. ΓΙΑΝΝΕΤΑΣ & ΣΙΑ ΟΕ	Ιωάννινα	Κατεψ/να-καπν.		390.000.000					0%
10.	ΚΕΣΟΓΛΙΔΗΣ-ΧΑΤΖΟΠΟΥΛΟΣ	Θεσσαλονίκη	Κατεψυγμένα		333.000.000					0%
				Σύνολο	4.961.411.000	1.799.247.744	737.691.576	233.902.206	827.653.963	36%

Πίνακας Δ. Χρηματοδοτικά στοιχεία έργων του Υπομέτρου 3.1.γ (Εναρμόνιση με υγειονομικούς κανόνες) του ΕΠΑΛ μέχρι 31-12-1997

α/α	Επωνυμία	Περιοχή	Δραστηριότητα	Οριστική έγκριση	Ολικός προϋπ/σμός	Επιλέξιμες δαπάνες	Κοινοτική ενίσχυση	Εθνική ενίσχυση	Ιδιωτική συμμετοχή	Βαθμός προόδου
1.	ΦΑΡΟΣ ΑΕ	Λασηθι	Κατεψυγμένα	1-4-1997	435.000.000	306.639.666	122.655.867	39.863.156	144.120.643	70%
2.	Δ. ΣΙΝΙΩΡΗΣ & ΣΙΑ ΟΕ	Καβάλα	Κατεψυγμένα	1-4-1996	150.000.000	149.250.000	59.700.000	19.402.500	70.147.500	100%
3.	ΛΕΒΑ ΑΕ	Λέσβος	Αλίπαστα	11-7-1996	381.000.000	290.254.371	116.101.749	37.733.068	136.419.554	76%
4.	Δ. ΓΑΛΑΝΟΣ & ΥΙΟΣ ΟΕ	Θεσσαλονίκη	Κατεψυγμένα	29-11-1996	99.510.000	34.328.458	13.731.383	4.462.700	16.134.375	34%
5.	ΒΑΣ. ΚΕΡΕΝΤΖΗ	Λέσβος	Αλίπαστα-κατεψ.	11-12-1996	197.500.000	128.746.183	51.478.473	16.730.503	60.487.207	65%
6.	Σ. ΚΑΝΑΠΙΤΣΑΣ ΑΕΒΕ	Φθιώτιδα	Κατεψυγμένα	24-1-1997	455.000.000	201.298.069	80.519.228	26.168.749	94.610.092	44%
7.	ΚΥΡΙΑΖΗΣ "ΠΟΡΤΟ-ΧΕΛΙ"	Αττική	Κατεψυγμένα	28-7-1997	710.000.000					0%
8.	ΥΙΟΙ Ξ. ΜΟΝΤΣΕΝΙΓΟΥ ΑΕ	Κέρκυρα	Νωπά-κατεψ/να		950.000.000					0%
				Σύνολο	3.378.010.000	1.110.516.747	444.186.700	144.360.676	521.919.371	33%

Πίνακας Ε. Χρηματοδοτικά στοιχεία έργων του Υπομέτρου 3.2.α (Ιδρυση ιχθυοσκαλών) του ΕΠΑΛ μέχρι 31-12-1997

α/α	Επωνυμία	Περιοχή	Δραστηριότητα	Οριστική έγκριση	Ολικός προϋπ/σμός	Επιλέξιμες δαπάνες	Κοινοτική ενίσχυση	Εθνική ενίσχυση	Ιδιωτική συμμετοχή	Βαθμός προόδου
1.	ΙΧΘ/ΛΑ ΒΟΛΟΥ (*)	Μαγνησία	Ιχθυόσκαλα		1.250.000.000					0%
				Σύνολο	1.250.000.000	0	0	0	0	0%

(*) Το έργο έχει προχωρήσει όσον αφορά τη λιμενική υποδομή. Εκρεμεί η οριστική έγκριση και ανάθεση του έργου.

Πίνακας ΣΤ. Χρηματοδοτικά στοιχεία έργων του Υπομέτρου 3.2.β (Εκσυγχρονισμός ιχθυοσκαλών) του ΕΠΑΛ μέχρι 31-12-1997

α/α	Επωνυμία	Περιοχή	Δραστηριότητα	Οριστική έγκριση	Ολικός προϋπ/σμός	Επιλέξιμες δαπάνες	Κοινοτική ενίσχυση	Εθνική ενίσχυση	Ιδιωτική συμμετοχή	Βαθμός προόδου
1.	ΕΤΑΝΑΛ ΑΕ	Ελλάδα	Διαχ/ση ιχθ/λών	28-7-1997	46.133.200					0%
2.	ΙΧΘ/ΛΑ ΚΕΡΑΤΣΙΝΙΟΥ	Αττική	Ιχθυόσκαλα	28-7-1997	56.138.200					0%
3.	ΙΧΘ/ΛΑ Ν. ΜΗΧΑΝΙΩΝΑΣ	Θεσσαλονίκη	Ιχθυόσκαλα	28-7-1997	41.928.200					0%
4.	ΙΧΘ/ΛΑ ΚΑΒΑΛΑΣ	Καβάλα	Ιχθυόσκαλα	28-7-1997	28.820.000					0%
5.	ΙΧΘ/ΛΑ ΠΑΤΡΑΣ	Αχαΐα	Ιχθυόσκαλα	28-7-1997	27.892.000					0%
6.	ΙΧΘ/ΛΑ ΧΑΛΚΙΔΑΣ	Εύβοια	Ιχθυόσκαλα	28-7-1997	27.892.000					0%
7.	ΙΧΘ/ΛΑ ΧΙΟΥ	Χίος	Ιχθυόσκαλα	28-7-1997	26.471.000					0%
8.	ΙΧΘ/ΛΑ ΑΛΕΞ/ΠΟΛΗΣ	Εβρος	Ιχθυόσκαλα	28-7-1997	27.892.000					0%
9.	ΙΧΘ/ΛΑ ΜΕΣΟΛΟΓΓΙΟΥ	Αιτωλ/νία	Ιχθυόσκαλα	28-7-1997	26.471.000					0%
10.	ΙΧΘ/ΛΑ ΚΑΛΥΜΝΟΥ	Δωδεκάνησα	Ιχθυόσκαλα	28-7-1997	26.471.000					0%
11.	ΙΧΘ/ΛΑ ΠΡΕΒΕΖΑΣ	Πρέβεζα	Ιχθυόσκαλα	28-7-1997	26.471.000					0%
12.	ΙΧΘ/ΛΑ ΧΑΝΙΩΝ	Χανιά	Ιχθυόσκαλα	28-7-1997	28.211.000					0%
13.	ΙΧΘ/ΛΑ ΧΑΛΚΙΔΑΣ	Εύβοια	Ιχθυόσκαλα	28-7-1997	198.950.000					0%
14.	ΙΧΘ/ΛΑ ΑΛΕΞ/ΠΟΛΗΣ	Εβρος	Ιχθυόσκαλα		188.400.000					0%
				Σύνολο	778.140.600	0	0	0	0	0%

Πίνακας Ζ. Χρηματοδοτικά στοιχεία έργων του Υπομέτρου 3.2.γ (Ιδρυση ή εκσυγχρονισμός συσκευαστηρίων) του ΕΠΑΛ μέχρι 31-12-1997

α/α	Επωνυμία	Περιοχή	Δραστηριότητα	Οριστική έγκριση	Ολικός προϋπ/σμός	Επιλέξιμες δαπάνες	Κοινοτική ενίσχυση	Εθνική ενίσχυση	Ιδιωτική συμμετοχή	Βαθμός προόδου
1.	ΠΛΩΤΩ ΙΧΘ/ΓΕΙΕΣ ΠΟΡΟΥ	Αττική	Συσκευαστήριο	1-4-1996	262.000.000	262.000.000	104.800.000	34.060.000	123.140.000	100%
2.	ΑΘΑΝΑΣΙΟΣ ΚΟΥΜΙΩΤΗΣ	Πιερία	Κέντρο αποστ.	1-4-1996	93.000.000	85.646.934	34.258.674	11.134.101	40.254.059	92%
3.	ΑΣΤΕΡΙΑΣ ΑΕ	Εύβοια	Συσκευαστήριο	11-7-1996	200.000.000	200.000.000	80.000.000	26.000.000	94.000.000	100%
4.	ΔΙΑΣ ΙΧΘΥΟΚΑΛ/ΓΕΙΕΣ ΑΒΕΕ	Φθιώτιδα	Συσκευαστήριο	11-12-1996	270.000.000	163.076.720	65.230.688	21.199.974	76.646.058	60%
5.	ΕΛΛΗΝ. ΤΡΟΦΕΣ ΘΑΛΑΣΣΗΣ	Αιτωλ/νία	Συσκευαστήριο	28-7-1997	103.000.000					0%
6.	ΛΙΟΝ ΑΕ	Εύβοια	Συσκευαστήριο	2-10-1997	235.000.000					0%
7.	ΓΑΛΛΞΙΔΙ ΘΑΛ. ΚΑΛ/ΓΕΙΕΣ	Φωκίδα	Συσκευαστήριο	28-11-1997	120.000.000					0%
8.	ΑΦΟΙ ΔΗΜΟΥΔΗ ΑΒΕΕ	Θεσσαλονίκη	Κέντρο αποστ.	28-11-1997	248.000.000	72.403.719	28.961.488	9.412.483	34.029.748	29%
9.	ΑΕΒΕ ΑΘΑΝ. ΣΑΡΑΦΗΣ	Θεσσαλονίκη	Κέντρο αποστ.	28-11-1997	246.400.000	143.584.245	57.433.698	18.665.952	67.484.595	58%
10.	ΙΧΘΥΟΣΥΣ/ΡΙΑ ΜΑΡΜΑΡΙΟΥ	Εύβοια	Συσκευαστήριο	28-11-1997	179.000.000					0%
11.	ΙΧΘΥΟΚ/ΓΕΙΕΣ ΑΝΤΙΚΥΡΑΣ	Φωκίδα	Συσκευαστήριο	28-11-1997	199.000.000					0%
12.	ACQUA HELLAS	Φθιώτιδα	Συσκευαστήριο		265.000.000					0%
13.	ΥΔΑΤ/ΓΕΙΕΣ ΚΟΡΩΝΙΣ ΑΕ	Αργολίδα	Συσκευαστήριο		219.500.000					0%
14.	ΙΧΘ/ΦΙΚΟ ΚΕΝΤΡΟ ΠΟΡΟΥ	Αττική	Συσκευαστήριο		115.000.000					0%
15.	ΓΚΛΑΒΑΣ ΙΩΑΝΝΗΣ	Φθιώτιδα	Συσκευαστήριο		225.000.000					0%
				Σύνολο	2.979.900.000	926.711.618	370.684.548	120.472.510	435.554.460	31%

Πίνακας Η. Χρηματοδοτικά στοιχεία έργων του Μέτρου 3.3 (Προώθηση προϊόντων αλιείας) του ΕΠΑΛ μέχρι 31-12-1997

α/α	Επωνυμία	Περιοχή	Δραστηριότητα	Οριστική έγκριση	Ολικός προϋπ/σμός	Επιλέξιμες δαπάνες	Κοινοτική ενίσχυση	Εθνική ενίσχυση	Ιδιωτική συμμετοχή	Βαθμός προόδου
1.	Σ.Ε.Θ - ΣΥΝΕΔΙΑ ΑΕ	Ελλάδα	Προώθηση	11-12-1996	380.000.000					0%
2.	ΟCTAPUS ΑΕ	Ισπανία	Ερευνα αγοράς	28-7-1997	50.000.000					0%
				Σύνολο	430.000.000	0	0	0	0	0%

Πίνακας Θ. Χρηματοδοτικά στοιχεία έργων του Μέτρου 1.4 (Εκσυγχρονισμός λιμένων αλιείας) του ΕΠΑΛ μέχρι 31-12-1997

α/α	Επωνυμία	Περιοχή	Δραστηριότητα	Οριστική έγκριση	Ολικός προϋπ/σμός	Επιλέξιμες δαπάνες	Κοινοτική ενίσχυση	Εθνική ενίσχυση	Ιδιωτική συμμετοχή	Βαθμός προόδου
1.	ΔΗΜΟΣ ΚΑΣΤΟΡΙΑΣ	Καστοριά	Ιχθυόσκαλα	18-9-1996	85.000.000					0%
2.	ΣΠΙΝΟΣ - ΔΡΟΓΓΙΤΗΣ ΟΕ	Ζάκυνθος	Παγοποίηση	12-5-1997	26.577.000					0%
				Σύνολο	111.577.000	0	0	0	0	0%

3. PESCA

Η κοινοτική πρωτοβουλία PESCA δημιουργήθηκε το 1994 από την Ευρωπαϊκή Επιτροπή για να συμπληρώσει τον κατάλογο των μέτρων οικονομικής ενίσχυσης (ΧΜΠΑ, FEDER, ΕΚΤ) που ως αντίδοτο θα ανακουφίσουν τους απασχολούμενους στην αλιεία από τις αρνητικές συνέπειες της αναδιάρθρωσης του αλιευτικού τομέα. Το πρόγραμμα ενίσχυσης έχει εξαετή διάρκεια (1994-99) και για την Ελλάδα έχουν προβλεφθεί 30,4 εκ. ecu (επί συνόλου 293 εκ.).

Η PESCA θα χρηματοδοτήσει ολοκληρωμένα, νεωτεριστικά προγράμματα, όπως ο εξορθολογισμός των εμπορικών κυκλωμάτων, η επαγγελματική κατάρτιση των αλιέων, η βελτίωση των υπηρεσιών των επιχειρήσεων, η μελέτη και η έρευνα αγοράς, νέων δυνατοτήτων διάθεσης κ.ά.

Ειδικότερα, στον Αξονα Α' (Δημιουργία οικονομικών παραγωγικών δραστηριοτήτων) περιλαμβάνεται το Μέτρο 1 στο οποίο προβλέπεται η δημιουργία μονάδας ιχθυαλεύρων και μονάδων παραγωγής αυγοτάραχου. Στον Αξονα Γ' (Εμπορία, προώθηση και αξιοποίηση της αλιευτικής παραγωγής) περιλαμβάνονται τα Μέτρα 7 και 8. Στο Μέτρο 7 δύνανται να ενταχθούν ενέργειες σχετικά με την ορθολογική οργάνωση των κυκλωμάτων εμπορίας αλιευτικών προϊόντων (μέσα συσκευασίας, μέσα μεταφοράς, αποθηκευτικοί χώροι, παραγωγή πάγου κ.ά), ενώ το περιεχόμενο του Μέρους 8 είναι η πιστοποίηση συστήματος διασφάλισης της ποιότητας και η διαφήμιση (ISO, HACCP, προβολή αλιευτικών προϊόντων κ.ά).

Δικαιούχοι μπορούν να είναι συλλογικοί, δημόσιοι ή ιδιωτικοί φορείς (πχ. κοινότητες ή ομάδες κοινοτήτων, εμπορικά επιμελητήρια), οικονομικοί, μεμονωμένοι φορείς, επιχειρήσεις, αλιείς, ή άλλοι εργαζόμενοι στον αλιευτικό τομέα.

4. ΑΓΟΡΑ ΑΛΙΕΥΤΙΚΩΝ ΠΡΟΪΟΝΤΩΝ

Η κοινοτική βιομηχανία αλιείας δεν είναι οικονομικά βιώσιμη χωρίς αποτελεσματικά εμπορικά δίκτυα και σύγχρονες εγκαταστάσεις. Από αρκετών ετών έχει θεσπιστεί και ισχύει η Κοινή Οργάνωση της Αγοράς (ΚΟΑ) αλιευτικών προϊόντων με αρκετά σημεία πειθαρχίας της ελεύθερης αγοράς (πράγμα που αργότερα η Κοινή Γεωργική Πολιτική αναγκάστηκε να υποστεί με τις μεταρρυθμίσεις του 1992 και του 1993).

Το πλαίσιο λειτουργίας της ΚΟΑ στηρίζεται στα εξής εργαλεία: εφαρμογή κοινών κανόνων εμπορίας, δημιουργία οργανώσεων παραγωγών, καθεστώς τιμών εσωτερικής αγοράς υποστηριζόμενο από μηχανισμούς παρέμβασης και καθεστώς ανταλλαγών (εισαγωγές - εξαγωγές) με τρίτες χώρες.

4.1. ΚΟΙΝΟΤΙΚΗ ΑΓΟΡΑ

Οι εισαγωγές αλιευτικών προϊόντων στην Κοινότητα αντιπροσωπεύουν διαρκώς και μεγαλύτερες ποσότητες και αποτελούν μετά τα φρούτα και τα λαχανικά, την επόμενη μεγάλη κατηγορία εισαγόμενου προϊόντος διατροφής από τρίτες χώρες. Γαρίδες, γάδοι, σολομοί και τόννοι καλύπτουν περισσότερο από το μισό των εισαγόμενων αλιευτικών προϊόντων. Η ελλειμματική κοινοτική αγορά καλύπτεται επομένως σε σημαντικό βαθμό από εισαγωγές για την κάλυψη της εσωτερικής ζήτησης. Το πλαίσιο των εμπορικών ανταλλαγών με τις τρίτες χώρες προσδιορίζεται από τις νομικές δεσμεύσεις που έχει συνάψει η Ευρωπαϊκή Ένωση με τους διεθνείς της εταίρους εντός της GATT και της ΠΟΕ, αλλά και με διεθνείς ή διμερείς συμφωνίες (Συνθήκη Lomi, ΕΟΧ κλπ).

Η διεθνής τάση φιλελευθεροποίησης και η σταδιακή κατάργηση των φραγμών στο διεθνές εμπόριο αντισταθμίζονται από κοινοτικούς μηχανισμούς που επιβλέπουν την εσωτερική αγορά ώστε να λαμβάνονται μέτρα οπότε δημιουργούνται συνθήκες υπονόμησης της αγοράς.

Το αλιευτικό ισοζύγιο των τελευταίων ετών της Ευρωπαϊκής Κοινότητας παρουσιάζεται στον Πίνακα Ι.

Πίνακας Ι. Αλιευτικό ισοζύγιο (αλιεύματα και αλιευτικά προϊόντα) της Ευρωπαϊκής Κοινότητας. Ποσότητες σε χιλιάδες τόννων

	1986	1989	1994	1995 (*)	1996 (*)
Αλιευτική παραγωγή	7.089	7.171	7.242	7.749	7.619
Χρήσεις για μη ανθρώπινη κατανάλωση	1.910	2.302	2.800	3.000	2.900
Χρήσεις για ανθρώπινη κατανάλωση	5.179	4.869	4.442	4.749	4.719
Εισαγωγές	2.719	3.369	4.757	5.135	5.392
Σύνολο εφοδιασμού	7.898	8.238	9.199	9.884	10.111
Εξαγωγές	1.296	1.428	1.373	1.399	1.441
Εφοδιασμός για κατανάλωση	6.602	6.810	7.826	8.485	8.670

(*) Ε.Κ. με 15 μέλη

4.2. ΕΛΛΗΝΙΚΗ ΑΓΟΡΑ

Η ελληνική αγορά αλιευτικών προϊόντων του 1996 κυμάνθηκε σε παρόμοια μεγέθη με αυτά του προηγούμενου έτους και ανήλθε σε 287.773 τόννους, όπως φαίνεται στον Πίνακα ΙΑ.

Πίνακας ΙΑ. Ισοζύγιο αλιευτικών προϊόντων της Ελλάδας κατά τα έτη 1995 και 1996. Ποσότητες σε τόννους

Ετος	Εθνική παραγωγή	Εισαγωγές/Διακίνηση		Εξαγωγές/Διακίνηση		Φαινομένη κατανάλωση
		Από τρίτες χώρες	Από Ευρωπ. Ένωση (*)	Προς τρίτες χώρες	Προς Ευρωπ. Ένωση (*)	
1995	204.420	42.231	58.343	4.816	30.558	269.620
1996	208.750	62.696	59.226	6.828	36.071	287.773

(*) Προσωρινά στοιχεία

4.2.1. ΠΑΡΑΓΩΓΗ

Η πρωτογενής παραγωγή του τομέα αλιείας έδειξε στασιμότητα όσον αφορά τη συλλεκτική αλιεία και ελαφρά αύξηση όσον αφορά τις υδατοκαλλιέργειες. Αναλυτικά η κατάσταση στους τομείς θαλάσσιας αλιείας και υδατοκαλλιέργειών παρουσιάζεται στους Πίνακες ΙΒ και ΙΓ.

Πίνακας ΙΒ. Παραγωγή και αξία αλιευτικών προϊόντων από θαλάσσια αλιεία για τα έτη 1995 και 1996

	1995		1996	
	Ποσότητα (τ.)	Αξία (εκ. δρχ)	Ποσότητα (τ.)	Αξία (εκ. δρχ)
1. Μεσογειακή αλιεία				
α. σκαφών παράκτιας αλιείας	78.515	57.732	76.882	56.687
β. σκαφών μέσης αλιείας	71.673	36.736	74.286	38.062
2. Ατλαντική αλιεία	8.684	10.843	8.613	11.092
Σύνολο	158.872	105.331	159.781	105.841

Πίνακας ΙΓ. Παραγωγή και αξία αλιευτικών προϊόντων από υδατοκαλλιέργειες και εσωτερικά νερά για τα έτη 1995 και 1996

	1995		1996	
	Ποσότητα (τ.)	Αξία (εκ. δρχ)	Ποσότητα (τ.)	Αξία (εκ. δρχ)
Εντατικές καλλιέργειες γλυκών νερών	3.069	2.864	2.821	2.837
Εντατικές καλλιέργειες αλμυρών νερών	17.673	30.085	21.210	39.460
Οστρακοκαλλιέργειες	21.200	2.078	22.000	2.090
Παραγωγή λιμνοθαλασσών	2.096	2.500	1.682	1.911
Επαγγελματική αλιεία εσωτερικών νερών	1.510	550	1.256	372
Σύνολο	45.548	38.077	48.969	46.670

4.2.2. ΕΙΣΑΓΩΓΕΣ - ΕΞΑΓΩΓΕΣ

Το 1996 οι εισαγωγές από Τρίτες χώρες έδειξαν μεγάλη αύξηση (48%) σε σχέση με το 1995, με ιδιαίτερα σημαντικό μερίδιο στα κατεψυγμένα και τα μαλάκια. Παρόμοιο μέγεθος αύξησης σημείωσαν οι εξαγωγές προς Τρίτες χώρες (42%) οφειλόμενο κυρίως στις κονσέρβες ψαριών και ασπρονδύλων και στα κατεψυγμένα. Σημαντική αύξηση καταγράφηκε και στις διακινούμενες προς Ευρωπαϊκή Ένωση ποσότητες (18%) με κύριο συντελεστή τα νωπά ψάρια και τις κονσέρβες ψαριών. Οι Πίνακες ΙΔ και ΙΕ παρουσιάζουν το αλιευτικό ισοζύγιο για τα έτη 1995 και 1996 στο σύνολο και ανά κατηγορία του κοινού δασμολογίου.

Πίνακας ΙΔ. Ποσότητες και αξίες των εισαγωγών, εξαγωγών και διακινουμένων αλιευτικών προϊόντων για τα έτη 1995 και 1996

Ετος	Εισαγωγές/Διακίνηση				Εξαγωγές/Διακίνηση				Ισοζύγιο	
	Από τρίτες χώρες		Από Ευρωπ. Ένωση		Προς τρίτες χώρες		Προς Ευρωπ. Ένωση			
	Ποσότη. (τ.)	Αξία (εκ. δρχ)	Ποσότη. (τ.)	Αξία (εκ. δρχ)	Ποσότη. (τ.)	Αξία (εκ. δρχ)	Ποσότη. (τ.)	Αξία (εκ. δρχ)	Ποσότη. (τ.)	Αξία (εκ. δρχ)
1995	42.231	26.692	58.343	28.750	4.816	4.050	30.558	38.358	-65.200	-13.304
1996	62.696	40.479	59.226	32.034	6.828	6.608	36.071	39.320	-79.023	-26.585

Πίνακας ΙΕ. Ποσότητα και αξία εισαγωγών και εξαγωγών αλιευτικών προϊόντων σύμφωνα με τις κύριες κατηγορίες του κοινού δασμολογίου για τα έτη 1995 και 1996

Ετος 1995	Εισαγωγές/Διακίνηση				Εξαγωγές/Διακίνηση			
	Από τρίτες χώρες		Από Ευρωπ. Ένωση		Προς τρίτες χώρες		Προς Ευρωπ. Ένωση	
	Ποσót. (τ.)	Αξία (εκ. δρχ)	Ποσót. (τ.)	Αξία (εκ. δρχ)	Ποσót. (τ.)	Αξία (εκ. δρχ)	Ποσót. (τ.)	Αξία (εκ. δρχ)
Ψάρια ζωντανά (0301)	163,3	346,2	115,1	402,6	32,1	57,0	386,4	869,0
Ψάρια νωπά (0302)	3.920,6	4.315,4	2.694,8	1.997,8	856,2	1.200,6	12.483,2	22.345,0
Ψάρια κατεψυγμένα (0303)	10.637,0	4.189,7	8.567,6	3.281,0	469,7	199,0	1.379,4	2.391,8
Φιλέτα ψαριών (0304)	2.600,0	1.709,6	2.264,7	1.378,7	65,1	77,6	34,9	56,4
Ψάρια αλατισμένα (0305)	3.449,0	2.331,1	4.039,7	4.107,4	595,6	336,6	2.850,8	2.469,6
Μαλακόστρακα (0306)	999,0	1.591,8	721,5	1.486,0	37,5	78,9	418,2	940,8
Μαλάκια (0307)	13.349,2	9.386,4	4.884,7	3.966,3	789,2	379,8	10.205,2	3.650,2
Κοράλια (0508)	1.015,5	335,9	24,3	5,9	215,9	157,0	190,8	325,0
Σπόγγοι (0509)	41,0	450,2	18,7	27,7	7,6	233,7	6,3	261,9
Κατάλοιπα ψαριών (0511)	2,6	50,7	68,9	302,9	28,9	32,5	6,1	30,9
Κονσέρβες ψαριών (1604)	912,5	592,7	5.939,7	6.488,0	1.039,0	952,5	1.417,8	2.170,5
Κονσέρβες ασπονδύλων (1605)	1.819,7	960,0	629,7	785,7	547,8	321,7	1.161,8	2.818,7
Ιχθυέλαια (1504)	0,0	0,0	577,8	107,9	0,0	0,0	0,0	0,0
Ιχθυάλευρα (2301)	3.321,5	432,6	27.796,2	4.411,9	131,4	22,9	17,2	28,6
Σύνολο	42.230,9	26.692,3	58.343,4	28.749,8	4.816,0	4.049,8	30.558,1	38.358,4

Ετος 1996	Ποσót. (τ.)	Αξία (εκ. δρχ)	Ποσót. (τ.)	Αξία (εκ. δρχ)	Ποσót. (τ.)	Αξία (εκ. δρχ)	Ποσót. (τ.)	Αξία (εκ. δρχ)
Ψάρια ζωντανά (0301)	139,4	357,2	665,7	931,5	55,7	23,9	378,3	847,0
Ψάρια νωπά (0302)	5.003,2	6.498,7	2.944,0	2.709,1	1.037,7	1.831,7	15.972,9	22.588,6
Ψάρια κατεψυγμένα (0303)	16.554,5	7.260,7	8.089,6	3.645,9	902,7	474,8	2.022,2	3.287,4
Φιλέτα ψαριών (0304)	4.346,2	3.215,1	2.173,4	1.531,9	99,3	65,3	82,2	117,1
Ψάρια αλατισμένα (0305)	2.875,0	2.622,9	7.573,5	5.632,3	845,0	356,2	2.834,0	2.100,5
Μαλακόστρακα (0306)	1.979,3	3.506,3	873,8	2.056,9	81,9	130,0	760,2	1.440,2
Μαλάκια (0307)	18.394,1	12.273,6	5.778,3	4.134,4	914,2	913,3	10.885,6	3.381,4
Κοράλια (0508)	723,1	199,0	49,6	50,1	102,0	181,0	179,7	258,5
Σπόγγοι (0509)	43,5	428,7	25,7	12,0	10,1	278,4	1,5	55,6
Κατάλοιπα ψαριών (0511)	15,4	206,9	247,7	523,4	17,1	86,6	3,7	13,6
Κονσέρβες ψαριών (1604)	1.597,6	1.096,5	4.658,8	5.638,0	1.555,6	1.764,5	1.463,4	2.162,5
Κονσέρβες ασπονδύλων (1605)	3.046,0	1.555,6	325,1	474,1	900,5	441,4	1.433,0	3.053,3
Ιχθυέλαια (1504)	146,3	23,4	1.181,1	206,5	0,0	0,0	0,2	4,9
Ιχθυάλευρα (2301)	7.832,2	1.231,8	24.639,6	4.487,5	306,3	60,5	53,9	9,5
Σύνολο	62.695,8	40.479,4	59.225,9	32.033,6	6.828,1	6.607,6	36.070,8	39.320,1

Οι χώρες της Ευρωπαϊκής Ένωσης, της Αφρικής και της Αμερικής έχουν το μεγαλύτερο μερίδιο στις εισαγωγές αλιευτικών προϊόντων, ενώ για τις εξαγωγές οι χώρες της Ανατολικής και Λοιπής Ευρώπης δέχονται τις μεγαλύτερες ποσότητες.

Η πρώτη προμηθεύτρια για την Ελλάδα χώρα αλιευτικών προϊόντων είναι η Δανία ενώ η Ιταλία είναι η πρώτη σε ποσότητα χώρα-δέκτης. Στους Πίνακες ΙΣΤ και ΙΖ παρατίθενται στοιχεία εισαγωγών-εξαγωγών ανά ζώνη καταγωγής ή προορισμού.

Πίνακας ΙΣΤ. Ποσότητα και αξία εισαγωγών και εξαγωγών αλιευτικών σύμφωνα με την προέλευση ή τον προορισμό αυτών για τα έτη 1995 και 1996

Ετος 1995	Εισαγωγές/Διακίνηση		Εξαγωγές/Διακίνηση	
	Ποσότη. (τ.)	Αξία (εκ. δρχ)	Ποσότη. (τ.)	Αξία (εκ. δρχ)
Ευρωπαϊκή Ένωση	58.343,4	28.749,8	30.558,1	38.358,4
Χώρες Ε.Ζ.Ε.Σ	4.239,1	2.974,8	113,5	232,6
Ανατολικές χώρες	4.449,7	2.958,8	2.402,2	1.108,8
Λοιπή Ευρώπη	2.449,3	1.833,2	995,1	484,0
Αφρική	10.363,5	9.609,8	146,4	144,0
Αμερική	12.069,8	3.621,0	197,8	281,8
Ασία	7.612,3	5.255,8	731,0	1.537,0
Ωκεανία	1.046,1	436,7	187,8	217,9
Διάφορα	1,1	2,4	42,2	43,7
Σύνολο	100.574,3	55.442,1	35.374,1	42.408,2

Ετος 1996	Εισαγωγές/Διακίνηση		Εξαγωγές/Διακίνηση	
	Ποσότη. (τ.)	Αξία (εκ. δρχ)	Ποσότη. (τ.)	Αξία (εκ. δρχ)
Ευρωπαϊκή Ένωση	59.225,9	32.033,6	36.070,8	39.320,0
Χώρες Ε.Ζ.Ε.Σ	4.580,9	3.710,1	81,7	214,9
Ανατολικές χώρες	3.492,1	1.668,5	2.475,3	1.594,7
Λοιπή Ευρώπη	3.424,1	2.143,0	2.430,4	1.302,1
Αφρική	18.039,7	17.512,5	90,9	116,0
Αμερική	20.739,8	6.369,0	248,4	329,8
Ασία	11.001,3	8.118,4	1.093,6	2.497,7
Ωκεανία	1.396,5	953,4	357,5	516,8
Διάφορα	22,6	4,5	50,3	35,7
Σύνολο	121.921,9	72.513,0	42.898,9	45.927,7

Πίνακας ΙΖ. Ποσότητα και αξία διακινουμένων ποσοτήτων των τριών πρώτων χωρών σε ποσότητα για το έτος 1996

Προμηθευτές			Παραλήπτες		
Χώρα	Ποσότη. (τ.)	Αξία (εκ. δρχ)	Χώρα	Ποσότη. (τ.)	Αξία (εκ. δρχ)
Δανία	23.752	7.520	Ιταλία	26.781	29.147
Ιταλία	10.279	8.355	Γερμανία	4.272	2.035
Ολλανδία	8.355	4.389	Γαλλία	2.012	3.862

5. ΜΕΤΑΠΟΙΗΣΗ - ΕΠΕΞΕΡΓΑΣΙΑ

Η εφαρμογή της πρώτης Κοινής Αλιευτικής Πολιτικής μεταξύ των τότε "6" της ΕΟΚ το 1970, στηρίχθηκε αποκλειστικά στον κλάδο της πρωτογενούς παραγωγής. Στη συνέχεια, η εξάσκηση του δικαιώματος των κρατών να επεκτείνουν την αποκλειστική οικονομική ζώνη τους μέχρι τα 200 μίλια, περιόρισε το δικαίωμα πρόσβασης του κοινοτικού στόλου σε πολλά ύδατα με αποτέλεσμα τη μείωση των διαθέσιμων αλιευτικών πεδίων. Η νέα διαρθρωτική πολιτική στράφηκε σε πέραν της παραγωγής πεδία, ήτοι την εμπορία και τη μεταποίηση των αλιευτικών προϊόντων. Η ώθηση που δόθηκε απέβλεπε στην ανάπτυξη και τον εξορθολογισμό των επιχειρήσεων εμπορίας και μεταποίησης μέσω κοινοτικών παρεμβάσεων, προσέχοντας να παρασχεθεί καλύτερη ανταγωνιστικότητα του τομέα, βελτίωση της θέσης των ψαράδων και εξασφαλίζοντας καλύτερη τύχη στα προϊόντα τους.

Παρά ταύτα, το κοινοτικό ισοζύγιο μεταποιημένων αλιευτικών προϊόντων παραμένει αρνητικό, εξαρτώμενο αρκετά από τις εισαγωγές, ενώ η αξία των τελικών προϊόντων παραμένει τα τελευταία χρόνια σταθερή. Ο Πίνακας ΙΗ παρουσιάζει τους κυριότερους οικονομικούς δείκτες της Ευρωπαϊκής Κοινότητας στον τομέα της μεταποίησης.

Πίνακας ΙΗ. Κυριότεροι δείκτες σε τρέχουσες τιμές του τομέα μεταποίησης στην Ευρωπαϊκή Ένωση

	1984	1991	1994	1995	1996
Φαινομένη κατανάλωση (εκ. ecu)	6.445	11.266	11.796	12.100	12.400
Παραγωγή (εκ. ecu)	5.671	8.983	9.354	9.300	9.300
Εξαγωγές (εκ. ecu)	579	771	878	930	980
Εμπορικό ισοζύγιο (εκ. ecu)	-774	-2.283	-2.442	-2.800	-3.100
Απασχολούμενοι	91.100	86.300	79.400	84.000	89.000

5.1. ΜΕΤΑΠΟΙΗΣΗ

Οι μεταποιητικές μονάδες στην Ελλάδα είναι κυρίως μικρής ή μεσαίας δυναμικότητας. Ασχολούνται κυρίως με άλυση και κονσερβοποίηση ενώ άλλες δραστηριότητες είναι η φιλετοποίηση και το κάπνισμα. Ο αριθμός τους ανέρχεται περίπου σε 35. Η ταυτότητα των μονάδων μεταποίησης θα αποτελέσει αντικείμενο της κλαδικής μελέτης μεταποίησης βασισμένης σε πρωτογενή στοιχεία. (ΔΙΑΓΡΑΦΗ παρατίθεται στον Πίνακα ΙΘ.)

Πίνακας ΙΘ. Στοιχεία ταυτότητας μεταποιητικών μονάδων

ΕΠΩΝΥΜΙΑ	ΔΙΕΥΘΥΝΣΗ	ΠΕΡΙΟΧΗ	ΤΚ	ΠΟΛΗ	ΤΗΛΕΦΩΝΟ
ΠΑΝΑΓΙΩΤΗΣ ΚΙΜΟΥΝΤΡΗΣ	Δημοκρίτου 1		67100	ΞΑΝΘΗ	0541-26783
ΑΦΟΙ ΠΕΤΡΟΠΟΥΛΟΙ ΑΕΒΕ	Κιμμέρια		67100	ΞΑΝΘΗ	051-222241
ΠΑΣΧΑΛΙΔΟΥ ΜΑΡΙΑ	7ο χλμ. Κομοτηνής-Ιάσμου		69100	ΚΟΜΟΤΗΝΗ	0531-35567
ΑΦΟΙ ΦΡΑΝΤΖΗ ΑΕ	Αδριανουπόλεως τέρμα		69100	ΚΟΜΟΤΗΝΗ	0531-32570
ΠΕΤΡΟΣ ΒΑΣΤΑΡΔΕΛΗΣ & ΣΙΑ ΟΕ	Φανάρι Κομοτηνής		67063	ΛΑΓΟΣ	0535-31101
Δ. ΜΕΣΙΤΙΔΗΣ- Δ. ΧΙΩΤΑΚΗΣ & ΣΙΑ ΟΕ	Νηλέως 4		65404	ΚΑΒΑΛΑ	051-242139, 242075
ΞΙΦΙΑΣ ΑΕ - ΙΧΘΥΗΡΑ ΚΑΒΑΛΑΣ	Νέα Καρβάλη	Τ.Θ. 5	64006	ΚΑΒΑΛΑ	051-316678, 231130
ΧΡΗΣΤΟΣ Α. ΜΥΣΤΑΚΙΔΗΣ	Τέρμα Συλέως		65404	ΚΑΒΑΛΑ	051-244872
Π. Α. ΤΡΥΦΩΝΙΔΗΣ & ΣΙΑ ΟΕ	Τενέδου 38		65404	ΚΑΒΑΛΑ	051-222236
Ι. ΤΟΥΡΝΑΒΙΤΗΣ ΑΕΒΕ	Ασπρη Αμμος		65500	ΚΑΒΑΛΑ	051-837000
ΚΑΤΣΟΜΑΛΛΟΣ ΑΡΓ. & ΜΙΧ.	Τενέδου 40		65404	ΚΑΒΑΛΑ	
Α. ΑΓΓΕΛΙΔΗΣ & ΣΙΑ ΟΕ	Συλέως 11	Τ.Θ. 1587	65404	ΚΑΒΑΛΑ	051-240352
Ι. ΚΙΟΥΠΡΟΥΛΗΣ & ΣΙΑ ΟΕ	Τενέδου 46		65404	ΚΑΒΑΛΑ	051-240959
Χ. ΒΑΣΙΛΕΙΑΔΗΣ & ΣΙΑ ΕΕ	Νηλέως 3			ΚΑΒΑΛΑ	051-835859
ΜΠΟΥΡΑΣ Β. & ΣΙΑ ΟΕ	Νέα Καρβάλη		64006	ΚΑΒΑΛΑ	051-316665
ΖΑΝΑΕ	Ζερβοχώρι, Ειρηνούπολη		59200	ΝΑΟΥΣΑ	031-531611, 531612
ΠΕΛΕΚΑΝ, Θ. ΤΕΚΤΙΡΙΔΗΣ-ΑΦΟΙ ΤΖΗΚΑ	Ανδρέου Γεωργίου 19		54627	ΘΕΣΣΑΛΟΝΙΚΗ	031-516585
Χ. ΣΠΥΡΟΠΟΥΛΟΣ & ΥΙΟΣ ΟΕ	Ανδρέου Γεωργίου 15		54627	ΘΕΣΣΑΛΟΝΙΚΗ	031-516943
ΑΙΓΑΙΟ ΕΠΕ	Περιστέρα Θεσ/νίκης		57006	ΘΕΣΣΑΛΟΝΙΚΗ	0396-51191, 51192
ΑΝΑΣΤΑΣΙΑ ΚΩΝ. ΜΑΡΤΙΝΙΔΗ	Αιγύπτου 20		54625	ΘΕΣΣΑΛΟΝΙΚΗ	031-523417, 534600
ΜΑΡΙΑ ΣΟΦ. ΜΑΡΤΙΝΙΔΟΥ	Ολ. Διαμαντή 36		56121	ΘΕΣΣΑΛΟΝΙΚΗ	031-531267, 512307
ΕΜΣΚΑ ΙΧΘΥΟΚΑΠΝΙΣΤΙΚΗ	Τ.Θ. 151	Θεσ/νίκη	57009	ΚΑΛΟΧΩΡΙ	031-572650
Ε. ΧΑΤΖΗΚΩΝΣΤΑΝΤΙΝΟΥ	Ωραιόκαστρο Θεσ/νίκης		57013	ΩΡΑΙΟΚΑΣΤΡΟ	031-696725
ΚΟΝΣΕΡΒΟΠΟΙΙΑ ΒΟΡ. ΑΙΓΑΙΟΥ ΑΕΒΕ	ΒΙΠΕ Σταυροχωρίου		61100	ΚΙΛΚΙΣ	0341-71788, 71994-95
DELI-FISH	Λιμνότοπος		61200	ΠΟΛΥΚΑΣΤΡΟ	0343-24097
ΠΕΚΑΜ ΑΕ	Αγκιστρο		62300	ΣΙΔΗΡΟΚΑΣΤΡΟ	0323-41191, 41293
ΕΛΛΗΝΙΚΗ ΑΓΟΡΑ ΑΕΒΕ	Λάκκωμα	Χαλκιδική	63080	Ν. ΚΑΛΛΙΚΡΑΤΕΙΑ	
ΤΡΑΓΑΚΗΣ ΠΑΝΑΓ.	Ν. Μαρμαράς	Χαλκιδική	63081	Ν. ΜΑΡΜΑΡΑΣ	
ΕΠΕΞΕΡΓΑΣΙΑ ΑΛΙΠΑΣΤΩΝ ΙΧΘΥΔΙΩΝ	Ν. Μαρμαράς	Χαλκιδική	63081	Ν. ΜΑΡΜΑΡΑΣ	0375-71918
ΚΥΡΚΟΣ-ΤΡΑΪΑΝΟΣ & ΣΙΑ ΟΕ	Αγ. Παντελεήμονας	Φλώρινα	53200	ΑΜΥΝΤΑΙΟ	0386-61480
ΕΥΣΤ. ΚΑΡΑΓΚΟΥΝΗΣ & ΥΙΟΙ ΟΕ	Β' ΒΙΠΕ Βόλου		37500	ΒΕΛΕΣΤΙΝΟ	0425-22018

ΒΙΑΛΚΟ-Α. ΣΚΟΥΡΤΟΠΟΥΛΟΥ & ΥΙΟΣ ΟΕ	Β' ΒΙΠΕ Βόλου		37500	ΒΕΛΕΣΤΙΝΟ	0425-23960, 23961
ΣΤΥΛΙΑΝΙΔΗΣ ΑΕ	Β' ΒΙΠΕ Βόλου		37500	ΒΕΛΕΣΤΙΝΟ	0425-23795-8
ΒΑΣΙΛΟΥΔΗΣ ΙΩΑΝΝΗΣ	Τέρμα Σταδίου	Νέα Ιωνία	38446	ΒΟΛΟΣ	0421-64835
"ΦΡΙΞΟΣ" Ε. ΧΑΡΜΑΝΗΣ & ΣΙΑ ΟΕ	Α' ΒΙΠΕ Βόλου		38500	ΒΟΛΟΣ	0421-95359, 95482
MARE BLUE ΕΠΕ	Ασπρογιές Διμήνιου		38500	ΒΟΛΟΣ	0421-65418
Μ. ΓΙΑΝΝΕΤΑΣ & ΣΙΑ ΟΕ	Αμμος Βοϊδομάτη		45500	ΙΩΑΝΝΙΝΑ	0651-27763, 0655-22995
Β. & Α. ΤΣΙΑΛΙΟΣ ΟΕ	Βουλιάστα Ιωαννίνων		45500	ΙΩΑΝΝΙΝΑ	0654-91262, 91248
FRIEDRICH BOEDECKER	Πρέβεζα	Τ.Θ. 31	48100	ΠΡΕΒΕΖΑ	0682-23976, 29609
DI MAURO GIOVANNI	Βασιλάτικα	Κέρκυρα	49080	ΛΕΥΚΙΜΜΗ	
ΘΑΛΑΣΣΙΑ ΤΡΟΦΙΜΑ ΑΕ	Φοινικιά Μεσολογγίου	Τ.Θ. 83	30200	ΜΕΣΟΛΟΓΓΙ	0631-26327
ΠΑΝ. ΜΠΑΛΟΥΜΗΣ & ΣΙΑ ΟΕ	ΒΙΠΕ Πάτρας			ΠΑΤΡΑ	061-647166
ΔΗΜΟΥ ΠΕΤΡΟΣ - ΠΕΚΑΣΟ ΑΕ	Ορχομενός Βοιωτίας		32300	ΟΡΧΟΜΕΝΟΣ	0261-32512
ΔΗΜΟΥ ΔΕΣΠΟΙΝΑ	Ορχομενός Βοιωτίας		32300	ΟΡΧΟΜΕΝΟΣ	0261-32882
ΕΛ.ΒΙ.ΑΛ. ΑΕ	Ασμήνιο Ιστιαίας		34200	ΙΣΤΙΑΙΑ	0226-41225
ΦΙΛΑΡΕΤΟΣ ΑΘΑΝΑΣΙΟΣ	Ασμήνιο Ιστιαίας		34200	ΙΣΤΙΑΙΑ	0226-41471
ΓΟΡΓΟΠΟΤΑΜΟΣ ΑΕ	ΒΙΠΕ Λαμίας		35100	ΛΑΜΙΑ	
ΑΔΑΜΗΣ ΑΒΕΕ	Λάκκα Χατζή		19300	ΑΣΠΡΟΠΥΡΓΟΣ	01-4176717, 4110233
ΤΡΙΚΑΛΙΝΟΣ ΓΕΩΡΓΙΟΣ	Μενελάου 23		17672	ΚΑΛΛΙΘΕΑ	
ΝΗΡΕΑΣ - ΙΧΘΥΟΚ/ΓΕΙΕΣ ΧΙΟΥ ΑΕ	1ο χλμ. Κορωπίου-Βάρης		19400	ΚΟΡΩΠΙ	01-6624280
Ν. ΑΓΙΑΝΟΓΛΟΥ & ΥΙΟΙ ΟΕ	Πύργου 33		18346	ΜΟΣΧΑΤΟ	01-4820764
ΑΦΟΙ ΜΑΜΑΗ & ΣΙΑ ΟΕ	Γούναρη 21-23		18531	ΠΕΙΡΑΙΑΣ	01-4175341
ΓΕΩΡΓΙΟΣ ΠΑΠΑΖΟΓΛΟΥ ΑΕ	Νικήτα 10		18531	ΠΕΙΡΑΙΑΣ	01-4131783
Χ. ΣΩΤΗΡΟΠΟΥΛΟΣ ΑΕ	Νικήτα 10		18531	ΠΕΙΡΑΙΑΣ	01-4122598
ΑΝΑΣΤ. ΠΑΝ. ΔΗΜΗΤΡΙΟΥ	Νικήτα 3		18531	ΠΕΙΡΑΙΑΣ	01-4170734, 4122316
ΑΓΙΑΝΚΑ ΕΠΕ	Χρ. Σμύρνης 25		17778	ΤΑΥΡΟΣ	01-3465594
ΣΑΡΙΚΛΗ ΠΕΛΑΓΙΑ-"ΚΟΥΤΑΛΙΑΝΟΣ"	Νέα Κούταλις Λήμνου		81400	ΜΥΡΙΝΑ	0254-92402
ΒΑΣΙΛΙΚΗ ΚΕΡΕΝΤΖΗ	Στρ. Μυριβήλη 20		81100	ΜΥΤΙΛΗΝΗ	0251-43858
ΦΩΤΙΑΔΗΣ ΟΕ	Ναυμαχίας Ελλης 140		81100	ΜΥΤΙΛΗΝΗ	0251-22068, 28508
ΧΩΝΑΚΗ ΕΥΣΤΡΑΤΙΑ	Ταμπακαριά Μυτιλήνης		81000	ΜΥΤΙΛΗΝΗ	0251-29309, 21206
ΛΕΒΑ ΑΕ	Ναυμαχίας Ελλης 150	Ταμπακαριά	81100	ΜΥΤΙΛΗΝΗ	0251-28107, 41826
ΝΙΚ. & ΔΗΜ. ΜΑΣΤΡΑΝΤΩΝΑΚΗ ΟΕ	Ναυμαχίας Ελλης 1		81100	ΜΥΤΙΛΗΝΗ	0251-28657
ΤΣΑΠΑΛΑΣ ΒΑΣ. & ΝΙΚ. ΟΕ	Καλουτσά 26		82100	ΧΙΟΣ	

Το σύνολο της παραγωγής των μεταποιητικών μονάδων για το 1996 ανήλθε σε 15.515 τόννους, καταγράφηκε αύξηση 8% σε σχέση με το 1995 και εμφανίζεται στον Πίνακα Κ. Επισημαίνεται ότι τα δεδομένα του κλάδου μεταποίησης δίνονται κατά προσέγγιση διότι έγινε εκτίμηση του συνόλου της παραγωγής, καθώς δεν κατέστη δυνατόν να συγκεντρωθούν στοιχεία από το σύνολο των μονάδων.

Πίνακας Κ. Μεταποιηθείσες ποσότητες (τελικό προϊόν) και αντίστοιχη αξία ανά κατηγορία για τα έτη 1995 και 1996

Κατηγορία	1995		1996	
	Ποσót. (τ.)	Αξία (εκ. δρχ)	Ποσót. (τ.)	Αξία (εκ. δρχ)
Κονσέρβες	7.658	9.099	4.829	5.626
Αλίπαστα	5.574	3.568	6.836	4.392
Φιλέτα	113	244	828	1.674
Καπνιστά	1.013	2.161	1.425	2.189
Διάφορα	25	62	1.597	1.018
Σύνολο	14.383	15.134	15.515	14.899

5.1.1. ΓΕΩΓΡΑΦΙΚΗ ΚΑΤΑΝΟΜΗ

Παρατηρείται μεγαλύτερη συγκέντρωση μονάδων σε περιοχές με παραδοσιακή δραστηριότητα μεταποίησης (Μακεδονία, Βόλος, Λέσβος). Το φαινόμενο δικαιολογείται με την ανάπτυξη μεγάλης αλιευτικής δραστηριότητας, την ύπαρξη ιχθυοσκαλών και την αφθονία πλεονασματικών ειδών. Η γεωγραφική κατανομή με τα στοιχεία δυναμικότητας των μονάδων φαίνεται στον Πίνακα ΚΑ.

Πίνακας ΚΑ. Αριθμός μεταποιητικών μονάδων και δυναμικότητα αυτών κατά ΝUTS

Ζώνη ΝUTS	Αριθμός μονάδων	Ποσót. (τ.)	Αξία (εκ. δρχ)
Ανατολική Μακεδονία και Θράκη GR-110	9	5.956	4.695
Κεντρική Μακεδονία GR-120	8	5.475	6.313
Δυτική Μακεδονία GR-130	1	4	14
Θεσσαλία GR-140	7	2.032	1.329
Ηπειρος GR-210	2	231	487
Δυτική Ελλάδα GR-230	2	155	253
Στερεά Ελλάδα GR-240	4	1.150	1.381
Αττική GR-300	1	322	222
Νησιά Βορείου Αιγαίου GR-410	1	190	205
Σύνολο GR	35	15.515	14.899

5.1.2. ΠΡΟΕΛΕΥΣΗ ΠΡΩΤΩΝ ΥΛΩΝ

Τα κυριότερα μεταποιούμενα είδη είναι τα μικρά πελαγικά ψάρια (γαύρος, σαρδέλα), όμως η αναζήτηση νέων τεχνολογιών και αγορών δημιουργεί μεγάλη ποικιλία προϊόντων. Οι ποσότητες πρώτων υλών ανά είδος προϊόντων δίνονται στον Πίνακα ΚΒ.

Πίνακας ΚΒ. Ποσότητες (τόννοι) και είδη πρώτων υλών μεταποιητικών βιομηχανιών για τα έτη 1995 και 1996

Είδη	1995	1996	Είδη	1995	1996
Σαρδέλα	8.679	6.553	Καλαμάρι	351	182
Γαύρος	7.495	8.955	Μοσχιός	735	558
Σκουμπρί	2.229	1.741	Πέστροφα	1.669	911
Κολιός	345	304	Χέλι	49	134
Βακαλάος	0	985	Διάφορα	946	1.251
Ρέγγα	54	1.102	Σύνολο	22.552	22.676

Ο εφοδιασμός σε πρώτες ύλες γίνεται κυρίως από την εγχώρια αγορά. Όμως, η παγκοσμιοποίηση του εμπορίου δεν περιορίζει τον κατάλογο των χωρών για τον εφοδιασμό της βιομηχανίας. Η προέλευση των πρώτων υλών και οι ποσότητες για τα έτη 1995 και 1996 δίνονται στον Πίνακα ΚΓ.

Πίνακας ΚΓ. Προέλευση πρώτων υλών (τόννοι) μεταποιητικών βιομηχανιών για τα έτη 1995 και 1996

	1995	1996
Ελλάδα	19.336	17.550
Ευρωπαϊκή Ένωση	2.265	2.391
Λοιπή Ευρώπη	9	2.043
Ασία	695	514
Αφρική	0	7
Αμερική	247	171
Ωκεανία	0	0
Ατλαντική αλιεία	0	0
Διάφορες	0	0
Σύνολο	22.552	22.676

5.1.3. ΔΙΑΘΕΣΗ ΤΕΛΙΚΟΥ ΠΡΟΪΟΝΤΟΣ

Το τελικό μεταποιημένο προϊόν που διοχετεύεται σε αγορές του εξωτερικού αποτελεί σημαντικό μερίδιο και για το 1996 ανήλθε στο 43% της ολικής παραγωγής. Οι διαθεσίμες ποσότητες για τα έτη 1995 και 1996 παρατίθενται στον Πίνακα ΚΔ.

Πίνακας ΚΔ. Διάθεση τελικού μεταποιημένου προϊόντος (τόννοι) στην ελληνική και ξένη αγορά για τα έτη 1995 και 1996

Διάθεση τελικού προϊόντος	1995	1996
στο εσωτερικό	8.417	8.743
σε χώρες της Ευρωπαϊκής Ένωσης	4.028	4.871
σε Τρίτες χώρες	2.315	1.788
Σύνολο	14.760	15.402

Σημείωση: Αποκλίσεις από τη συνολική παραγωγή των μεταποιητικών μονάδων οφείλονται στο σχηματισμό ή τη διάθεση αποθέματος.

5.1.4. ΑΠΑΣΧΟΛΗΣΗ

Οι περισσότερες μονάδες είναι βιοτεχνικού επιπέδου και απασχολούν μικρό αριθμό εργαζομένων. Οι μόνιμα απασχολούμενοι στον κλάδο της μεταποίησης ανέρχονται σε 880 άτομα, ενώ σε περιόδους αιχμής με την πρόσληψη εποχικού προσωπικού φθάνουν τα 2.000 άτομα.

5.2. ΕΠΕΞΕΡΓΑΣΙΑ

Το 1996 λειτούργησαν περίπου 40 μονάδες επεξεργασίας κατεψυγμένων αλιευμάτων μεσαίας ή μικρής δυναμικότητας. Η επεξεργασία που κυρίως γίνεται είναι τεμαχισμός, φιλετοποίηση, αποδερμάτωση, εκσπλαχνισμός, κατάψυξη, τυποποίηση. Όμως, δεν είναι δυνατόν να ορισθεί ακριβής κατάταξη διότι αρκετές φορές υπεισέρχονται περισσότερες από μία διαδικασίες. Ομοίως, δεν είναι δυνατόν να ορισθεί ακριβής διαχωριστική γραμμή μεταξύ της βιομηχανίας μεταποίησης και της επεξεργασίας κατεψυγμένων διότι αρκετές μονάδες διατηρούν γραμμές παραγωγής και των δύο κλάδων. Η ταυτότητα των μονάδων επεξεργασίας θα αποτελέσει αντικείμενο της κλαδικής μελέτης μεταποίησης βασισμένης σε πρωτογενή στοιχεία. (ΔΙΑΓΡΑΦΗ Η ταυτότητα των μονάδων επεξεργασίας δίνεται στον Πίνακα ΚΕ).

Πίνακας ΚΕ. Στοιχεία ταυτότητας μονάδων επεξεργασίας

ΕΠΩΝΥΜΙΑ	ΔΙΕΥΘΥΝΣΗ	ΠΕΡΙΟΧΗ	ΤΚ	ΠΟΛΗ	ΤΗΛΕΦΩΝΟ
Δ. ΣΙΝΙΩΡΗΣ & ΣΙΑ ΟΕ	Κεραμωτή		64200	ΚΑΒΑΛΑ	0591-51543
ΑΦΕΝΤΟΥΛΗΣ - ΛΙΒΕΡΗΣ	Κεραμωτή		64200	ΚΑΒΑΛΑ	0591-51252
Ι. ΤΟΥΡΝΑΒΙΤΗΣ ΑΕΒΕ	Ασπρη Αμμος		65500	ΚΑΒΑΛΑ	051-837000
ΜΟΤΣΙΟΠΟΥΛΟΣ Α.-ΠΑΠΑΔΟΠΟΥΛΟΣ Σ.	11ο χλμ. Βέροιας-Θεσ/νίκης		59100	ΒΕΡΟΙΑ	
ΠΑΠΑΔΟΠΟΥΛΟΣ ΔΗΜ. ΕΠΕ	Νεοχωρούδα		54500	ΘΕΣΣΑΛΟΝΙΚΗ	
ΝΤΑΚΟΣΤΑ ΕΠΕ	Αγίου Μηνά 7		54625	ΘΕΣΣΑΛΟΝΙΚΗ	031-796891
ΚΕΣΟΓΛΙΔΗΣ-ΧΑΤΖΟΠΟΥΛΟΣ & ΣΙΑ ΟΕ	ΒΙΠΑ Νεοχωρούδας		54500	ΘΕΣΣΑΛΟΝΙΚΗ	031-780981-82
ΑΠΟΣΤΟΛΟΥ ΑΕ	17ο χλμ. Θεσ/νίκης-Πολυγύρου	Ν. Ραιδεστός	54500	ΘΕΣΣΑΛΟΝΙΚΗ	
ΑΦΟΙ ΛΟΥΤΡΙΑΔΗ ΕΠΕ	Κ. Κωνσταντινίδη 7			ΘΕΣΣΑΛΟΝΙΚΗ	
"ΖΕΦΥΡΟΣ" ΧΡΗΣΤΟΣ ΚΟΥΝΤΟΥΡΙΔΗΣ	Ιχθυόσκαλα Θεσ/νίκης		54627	ΘΕΣΣΑΛΟΝΙΚΗ	031-521181
ΝΙΚΟΛΟΠΟΥΛΟΣ Α. & ΣΙΑ ΟΕ	28ο χλμ. Θεσ/νίκης-Κιλκίς			ΘΕΣΣΑΛΟΝΙΚΗ	
ΧΟΥΝΤΟΥΡ Μ. & ΣΙΑ	Παλ. Ιχθυόσκαλα		54627	ΘΕΣΣΑΛΟΝΙΚΗ	
ΤΡΙΑΙΝΑ ΑΕ	Κριθιά		57200	ΛΑΓΚΑΔΑΣ	0394-54405
ΑΜΑΣΑ ΕΛΛΑΣ ΑΕΒΕΤ	ΒΙΠΕ Σίνδου		57400	ΣΙΝΔΟΣ	031-797172
ΜΑΡΚΟΠΟΥΛΟΣ ΚΩΝ/ΝΟΣ	Καλλιθέα Πιερίας		60100	ΚΑΤΕΡΙΝΗ	62067
ΠΑΠΑΔΟΠΟΥΛΟΣ Θ.	Μακρύγιαλος Πιερίας		60064	ΚΙΤΡΟΣ	0353-41042
ΕΛΕΥΘΕΡΙΑΔΗΣ Γ.	Μακρύγιαλος Πιερίας		60064	ΚΙΤΡΟΣ	0353-41471
ΜΑΥΡΙΔΗΣ ΛΑΖ.	Μακρύγιαλος Πιερίας		60064	ΚΙΤΡΟΣ	0353-41029
ΜΑΥΡΙΔΟΥ ΕΥΔΟΚΙΑ	Μεθώνη Πιερίας		60066	ΜΕΘΩΝΗ	
ΤΣΑΚΑΛΙΔΗΣ ΑΕΒΕ	Λάκκωμα	Χαλκιδική	63080	Ν. ΚΑΛΛΙΚΡΑΤΕΙΑ	
ΓΚΟΤΣΑΡΙΔΗΣ ΤΡ. ΑΕΒΕ	Λάκκωμα	Χαλκιδική	63080	Ν. ΚΑΛΛΙΚΡΑΤΕΙΑ	
ΚΙΟΥΡΤΖΗΣ Κ.-ΛΙΟΛΙΟΣ Δ. & ΣΙΑ ΕΕ	Ν. Μουδανιά	Χαλκιδική	63200	Ν. ΜΟΥΔΑΝΙΑ	
ΠΑΤΡΑΣ ΑΠΟΣΤ.	Τρικάλων 136		43100	ΚΑΡΔΙΤΣΑ	0441-72093-94
ΜΠΑΚΟΛΑΣ ΧΡ.	Γιαννιτσών 81Β		43100	ΚΑΡΔΙΤΣΑ	0441-42144
ΤΣΑΠΑΛΑΣ ΒΑΣ. & ΝΙΚ. ΟΕ	Λώρη 1		38221	ΒΟΛΟΣ	
ΚΑΡΑΚΟΥΣΗ ΑΦΟΙ ΟΕ	Σαρανταπόρου 1		42100	ΤΡΙΚΑΛΑ	
ΛΑΝΑΡΑ ΑΦΟΙ ΟΕ	Εθν. Οδ. Τρικάλων-Ιωαννίνων		42100	ΤΡΙΚΑΛΑ	
ΛΙΟΛΙΟΥ ΕΥΑΓ. ΑΦΟΙ ΟΕ	Χρ. Καρρά 2		42100	ΤΡΙΚΑΛΑ	
ΩΚΕΑΝΟΣ ΑΒΕΕ	7ο χλμ. Αρτας-Ιωαννίνων		47100	ΑΡΤΑ	0681-51035
Θ. ΝΤΟΚΟΣ & ΣΙΑ ΟΕ	Μαυρούδι		46100	ΗΓΟΥΜΕΝΙΤΣΑ	0665-24093
ΒΑΣΙΟΣ ΚΩΝ/ΝΟΣ	Πλαταριά		46100	ΗΓΟΥΜΕΝΙΤΣΑ	0665-26315, -24085

ΝΙΚΟΛΑΪΔΗΣ Π. ΑΕ	ΒΙΠΕ Ιωαννίνων			ΙΩΑΝΝΙΝΑ	
Ι. ΦΩΚΑΣ ΑΕ	Τρελλάγκαθα		30200	ΜΕΣΟΛΟΓΓΙ	0631-24341
Γ. ΚΑΛΛΙΜΑΝΗΣ ΑΕ	Ελίκη		25100	ΑΙΓΙΟ	0691-81946-9
ΓΟΡΓΟΝΑ ΕΠΕ	Ξυλοκέρα		27100	ΠΥΡΓΟΣ	
ΓΑΡΙΔΟΤΡΟΦΙΚΗ ΕΛΛΑΔΟΣ ΑΕ	Φυγόντρα	Ανω Βάθεια	34006	ΑΜΑΡΥΝΘΟΣ	
ΣΤ. ΚΑΝΑΠΙΤΣΑΣ ΑΕΒΕ	Βασιλικών 19		35100	ΛΑΜΙΑ	0231-31833
ΧΡΙΣΤΟΠΟΥΛΟΙ Ν. ΑΦΟΙ ΟΕ	Λ. Ασκληπτιού 40Α	Αρία	21100	ΝΑΥΠΛΙΟ	
ΙΧΘΥΕΜΠΟΡΙΚΗ ΕΠΕ	Διογένους 4		17341	ΑΓ. ΔΗΜΗΤΡΙΟΣ	01-9700249
ΑΝΑΣΤΑΣΙΟΥ ΣΤΥΛ. "ΑΝΕΜΟΣ ΑΕ"	Θηβών 226		18233	ΑΓ. ΙΩ. ΡΕΝΤΗΣ	01-4923635
ΔΗΜ. Θ. ΜΠΕΡΤΖΕΛΕΤΟΣ & ΑΦΟΙ ΟΕ	Φλέμιγκ 22		18233	ΑΓ. ΙΩ. ΡΕΝΤΗΣ	01-4261466
Α. ΛΑΓΑΚΗΣ & ΣΙΑ ΟΕ	Παύλου Μελά 50		18233	ΑΓ. ΙΩ. ΡΕΝΤΗΣ	01-4817564
ΚΟΥΑΛΙΤΥ ΕΠΕ	Αγ. Λαύρας & Χ/Ανέστη		18233	ΑΓ. ΙΩ. ΡΕΝΤΗΣ	01-4909296
ΑΝΑΣΤΑΣΙΑΔΗΣ ΒΑΣ. & ΣΙΑ ΟΕ	Λ. Κηφισού 68		18233	ΑΓ. ΙΩ. ΡΕΝΤΗΣ	01-3458221
ΠΟΡΤΟ ΥΔΡΑ ΕΠΕ - ΔΕΒΕΤΖΟΓΛΟΥ Κ.	Θηβών 226		18233	ΑΓ. ΙΩ. ΡΕΝΤΗΣ	01-4929381
ΝΑΥΤΙΛΟΣ ΕΠΕ	Π. Ράλλη 8	Ρουφ	11855	ΑΘΗΝΑ	01-3467945
Ε.ΒΙ.Ε.Τ. ΑΕ, "ΤΟ ΕΝΑ" ΑΕ	Κυδαντίνων 39	Α. Πετράλωνα	11851	ΑΘΗΝΑ	01-3464210
ΜΕΣΟΓΕΙΟΣ ΕΠΕ	Π. Ράλλη 8	Ρουφ	11855	ΑΘΗΝΑ	01-3452021
ΑΦΟΙ ΡΟΝΤΟΓΙΑΝΝΗ & ΣΙΑ ΟΕ	Ορφέως 112		11855	ΑΘΗΝΑ	01-3471401
ΣΙΔΕΡΗΣ ΕΠΕ	Π. Ράλλη 8	Ρουφ	11855	ΑΘΗΝΑ	01-3479579
ΛΙΑΝΑΣ ΘΩΜΑΣ - "Ο ΜΑΚΕΔΩΝ"	Π. Ράλλη 8	Ρουφ	11855	ΑΘΗΝΑ	01-3468836
ΑΤΛΑΝΤΙΣ ΕΠΕ	Δημαράκη 43	Ρουφ	11855	ΑΘΗΝΑ	01-3464287
INTERFISH ΑΕ	Π. Ράλλη 8	Ρουφ	11855	ΑΘΗΝΑ	
ΑΦΟΙ ΜΠΙΤΖΙΑΝΗ & ΥΙΟΙ ΕΠΕ	Χειμάρρας 35	Σεπόλια	10444	ΑΘΗΝΑ	01-5136257
"ΠΕΡΛΑ ΑΕ" ΜΙΧΑΗΛ ΣΤ. ΒΑΛΑΚΙΔΗΣ	Καραϊσκάκη 2		16452	ΑΡΓΥΡΟΥΠΟΛΗ	01-9929926
D. & A. THEOMEAT ΑΕ	ΒΙΠΕ Ασπροπύργου		19300	ΑΣΠΡΟΠΥΡΓΟΣ	01-5573770
ΧΡ. ΖΑΧΟΣ	Νικηταρά 11		17234	ΔΑΦΝΗ	01-9708062
ΠΙΣΣΑΣ Π. ΕΠΕ	Στρ. Φράγγου 4		19200	ΕΛΕΥΣΙΝΑ	
ΣΑΡΡΗΣ	Σιβρισσαρίου 90		16121	ΚΑΙΣΑΡΙΑΝΗ	01-7231991
ΠΑΚΥ ΕΠΕ	Σιβιτανίδου 6		17676	ΚΑΛΛΙΘΕΑ	01-9583871
ΚΑΛΕΛΛΗΣ ΝΙΚΟΛΑΟΣ & ΠΡΟΚΟΠΙΟΣ	Βλυχάδα - Νέα Πέραμος		19100	ΜΕΓΑΡΑ	0296-32944, 33744
ΕΜΠΟΡΙΟΝ FRIGO ΑΕ	Πειραιώς 86		18346	ΜΟΣΧΑΤΟ	
"FRESCOT", ΚΟΝΤΟΒΕΡΟΣ ΑΕΒΕ	Καζάλα 9		18345	ΜΟΣΧΑΤΟ	01-9414594
ΒΕΡΟΥΚΑΣ ΤΡΟΦΙΜΑ ΑΕ	Πειραιώς 8		18346	ΜΟΣΧΑΤΟ	01-4827502-4
Ν. ΑΓΙΑΝΟΓΛΟΥ & ΥΙΟΙ ΟΕ	Πύργου 33		18346	ΜΟΣΧΑΤΟ	01-4820764

ΘΕΟΔ. ΜΟΥΛΟΣ	Πειραιώς 88		18346	ΜΟΣΧΑΤΟ	01-4823775
ΒΑΣΙΛΕΙΟΣ ΛΑΔΑΣ	Ταξιαρχών 4		18345	ΜΟΣΧΑΤΟ	01-9414983
ΠΗΓΗ ΕΠΕ	Αγ. Σαράντα & Εθν. Αντιστάσεως		14671	Ν. ΕΡΥΘΡΑΙΑ	
ΑΦΟΙ ΛΙΑΝΟΥ ΑΕΒΕ	Αιγάλεω 70		18544	ΠΕΙΡΑΙΑΣ	
ΑΠΟΖΕ ΕΠΕ - ΣΤΑΥΡΟΥ ΘΕΟΔ.	Δραγατσανίου 64		18545	ΠΕΙΡΑΙΑΣ	01-4615480
FRESCOMAT	Αγ. Δημητρίου 53		18546	ΠΕΙΡΑΙΑΣ	01-4622501
Κ. ΚΕΛΜΑΛΗΣ & ΣΙΑ ΟΕ	Αιγάλεω 69		18544	ΠΕΙΡΑΙΑΣ	01-4636560
Γ.ΚΟΥΤΟΥΖΟΣ, Δ.ΠΑΠΠΑΣ-ΚΟΡΑΛΛΙ ΟΕ	Σφακτηρίας 7		18545	ΠΕΙΡΑΙΑΣ	01-4137587
ΚΥΘΗΡΑ ΑΛΙΕΥΤΙΚΗ ΝΑΥΤΙΚΗ ΕΤΑΙΡΙΑ	Ηρ. Πολυτεχνείου 55-57		18535	ΠΕΙΡΑΙΑΣ	01-4296587
ΑΝΕΜΟΖΑΛΗΣ ΚΟΣΜΑΣ	Δημοκρατίας 437		18863	ΠΕΡΑΜΑ	01-4628775
ΠΛΩΤΩ ΙΧΘΥΟΚ/ΓΕΙΕΣ ΠΟΡΟΥ ΑΕ	Γαλατάς	Τροιζηνία	18020	ΠΟΡΟΣ	01-9300468
ΘΕΤΙΣ ΕΠΕ - ΤΑΓΑΡΟΥΛΙΑΣ Σ. Ε.	Απόλλωνος 17		17778	ΤΑΥΡΟΣ	01-3472151
ΑΝΑΣΤ. ΧΕΙΜΑΡΙΟΣ "ΦΑΙΑΞ"	Παλάσκα 10		12462	ΧΑΪΔΑΡΙ	
ΚΟΥΤΟΥΚΗΣ ΓΕΩΡΓΙΟΣ	Μούδρος	Λήμνος	81401	ΜΟΥΔΡΟΣ	71611
ΒΟΥΡΛΙΩΤΗΣ ΑΕΒΕ "ΠΡΟΜΗΘΕΥΣ"	Μυτιληνιοί		83101	ΣΑΜΟΣ	
ΚΕΡΚΕΤΕΥΣ ΑΕΒΕ	Σάμος		83100	ΣΑΜΟΣ	0273-27810
ΑΡΓΩ ΕΠΕ - ΙΧΘ/ΓΕΙΕΣ ΛΑΓΚΑΔΑ	Λαγκάδα	Χίος	82300	ΚΑΡΔΑΜΥΛΑ	
ΠΟΣΕΙΔΩΝΑΣ ΑΕ	Δραμουντάνη 10		71304	ΗΡΑΚΛΕΙΟ	081-311858
INTERFOST - ΚΩΝ. ΠΕΡΑΝΤΩΝΑΚΗΣ	Εμμ. Ματζαπετάκη 28		71409	ΗΡΑΚΛΕΙΟ	081-324000
"ΦΑΡΟΣ ΑΕ" - ΚΟΚΚΑΛΗΣ Ι. & ΣΙΑ	Ποταμοί		72200	ΙΕΡΑΠΕΤΡΑ	0842-23087

Η παραγωγή των μονάδων επεξεργασίας κατεψυγμένων για το 1996 ανήλθε σε 14.516 τόννους, σημειώνοντας αύξηση 18% σε σχέση με το 1995 και εμφανίζεται στον Πίνακα ΚΣΤ. Επισημαίνεται ότι τα δεδομένα του κλάδου μεταποίησης δίνονται κατά προσέγγιση διότι έγινε εκτίμηση του συνόλου της παραγωγής, καθώς δεν κατέστη δυνατόν να συγκεντρωθούν στοιχεία από το σύνολο των μονάδων.

Πίνακας ΚΣΤ. Ποσότητες (τελικό προϊόν) κατεψυγμένων και αντίστοιχη αξία ανά κατηγορία για τα έτη 1995 και 1996

Κατηγορία	1995		1996	
	Ποσότητα (τ.)	Αξία (εκ. δρχ)	Ποσότητα (τ.)	Αξία (εκ. δρχ)
Τεμαχισμός	40	24	47	31
Τυποποίηση	65	120	609	339
Κατάψυξη	11.443	10.749	13.715	11.295
Φιλετοποίηση	776	502	73	69
Αποκελύφωση	0	0	72	55
Σύνολο	12.324	11.395	14.516	11.789

5.2.1. ΓΕΩΓΡΑΦΙΚΗ ΚΑΤΑΝΟΜΗ

Μεγαλύτερη συγκέντρωση μονάδων παρατηρείται σε περιοχές με παράδοση στον τομέα επεξεργασίας αλιευμάτων και κυρίως σε μεγάλα αστικά κέντρα. (Μακεδονία, Ηπειρος, Αττική). Η γεωγραφική κατανομή με τα στοιχεία δυναμικότητας των μονάδων φαίνεται στον Πίνακα ΚΖ.

Πίνακας ΚΖ. Αριθμός μονάδων επεξεργασίας κατεψυγμένων και δυναμικότητα αυτών κατά NUTS

Ζώνη NUTS	Αριθμός μονάδων	Ποσότητα (τ.)	Αξία (εκ. δρχ)
Ανατολική Μακεδονία και Θράκη GR-110	4	574	787
Κεντρική Μακεδονία GR-120	15	5.634	5.367
Ηπειρος GR-210	4	161	146
Δυτική Ελλάδα GR-230	3	2.678	1.983
Στερεά Ελλάδα GR-240	1	234	136
Αττική GR-300	9	5.203	3.341
Νησιά Βορείου Αιγαίου GR-410	3	32	29
Σύνολο GR	39	14.516	11.789

5.2.2. ΠΡΟΕΛΕΥΣΗ ΠΡΩΤΩΝ ΥΛΩΝ

Τα κυριότερα μεταποιούμενα είδη είναι τα μεγάλα βενθοπελαγικά ψάρια και ορισμένα μαλάκια (βακαλάος, γαλέος, καλαμάρι, οκταπόδι). Οι ποσότητες πρώτων υλών ανά είδος προϊόντων φαίνονται στον Πίνακα ΚΗ.

Πίνακας ΚΗ. Ποσότητες (τόννοι) και είδη πρώτων υλών βιομηχανιών επεξεργασίας για τα έτη 1995 και 1996

Είδη	1995	1996	Είδη	1995	1996
Σαρδέλα	118	22	King clip	204	251
Γάυρος	289	158	Πεσκαντρίτσα	140	124
Ξιφίας	0	52	Καλαμάρι	3.604	3.568
Βακαλάος	3.070	3.823	Σουπιά	739	1.011
Συναγρίδα	98	157	Οκταπόδι	3.468	2.988
Γαλέος	852	1.053	Γαρίδα	457	401
Φαγκρί	286	484	Καραβίδα	101	64
Μπαρμπούνι	52	32	Πέστροφα	440	182
Λυθρίνι	52	153	Χέλι	235	248
Κοκκινόψαρο	288	250	Μύδι	45	333
Σφυρίδα	66	52	Διάφορα	1.120	1654
Γλώσσα	364	278			
Πέρκα	238	189	Σύνολο	16.326	17.527

Η προμήθεια της πρώτης ύλης σε συνθήκες κατάψυξης επιτρέπει τον ευρύ εφοδιασμό από το εξωτερικό, κυρίως από την Αμερική, ενώ δεν είναι αμελητέα η συνεισφορά της εθνικής παραγωγής. Η προέλευση των πρώτων υλών και οι ποσότητες για τα έτη 1995 και 1996 δίνονται στον Πίνακα ΚΘ.

Πίνακας ΚΘ. Προέλευση πρώτων υλών μονάδων επεξεργασίας κατεψυγμένων για τα έτη 1995 και 1996

	1995	1996
Ελλάδα	2.566	3.656
Ευρωπαϊκή Ένωση	476	581
Λοιπή Ευρώπη	6	169
Ασία	979	443
Αφρική	1.817	1.369
Αμερική	7.291	10.953
Ωκεανία	2.398	216
Ατλαντική αλιεία	41	140
Διάφορες	752	0
Σύνολο	16.326	17.527

5.2.3. ΔΙΑΘΕΣΗ ΤΕΛΙΚΟΥ ΠΡΟΪΟΝΤΟΣ

Το τελικό προϊόν που διοχετεύεται σε αγορές του εξωτερικού αποτελεί μικρό μερίδιο της παραγωγής και ανέρχεται σε 11% της ολικής παραγωγής. Οι διατεθείσες ποσότητες για τα έτη 1995 και 1996 παρατίθενται στον Πίνακα Λ.

Πίνακας Λ. Διάθεση τελικού προϊόντος επεξεργασίας κατεψυγμένων (τόννοι) στην ελληνική και ξένη αγορά για τα έτη 1995 και 1996

Διάθεση τελικού προϊόντος	1995	1996
στο εσωτερικό	9.114	13.088
σε χώρες της Ευρωπαϊκής Ένωσης	1.735	1.052
σε Τρίτες χώρες	623	534
Σύνολο	11.472	14.674

Σημείωση: Αποκλίσεις από τη συνολική παραγωγή των μονάδων επεξεργασίας οφείλονται στο σχηματισμό ή τη διάθεση αποθέματος.

5.2.4. ΑΠΑΣΧΟΛΗΣΗ

Οι περισσότερες μονάδες είναι μεσαίου ή μικρού επιπέδου δυναμικότητας και απασχολούν μικρό αριθμό εργαζομένων. Οι μόνιμα απασχολούμενοι στον κλάδο της επεξεργασίας ανέρχονται σε 600 άτομα, ενώ σε περιόδους αιχμής με την πρόσληψη εποχικού προσωπικού φθάνουν τα 900 άτομα.

6. ΕΜΠΟΡΙΑ

Η δημοπρασία που εκτελείται για την πρώτη πώληση των αλιευτικών προϊόντων γίνεται κατά κανόνα σε αγορές που βρίσκονται σε λιμάνια και συνοδεύονται από σημαντικό αριθμό λειτουργιών ώστε να εξασφαλιστεί η αποτελεσματικότητα και η αποδοτικότητα της εμπορίας. Στον τομέα αυτό εντάσσονται οι ιχθυόσκαλες, ενώ σπουδαία σημασία έχουν αποκτήσει οι εγκαταστάσεις συσκευασίας των αλιευτικών προϊόντων (όστρακα, προϊόντα υδατοκαλλιεργειών κ.ά).

Το νομικό πλαίσιο που διέπει την εμπορία αλιευτικών προϊόντων έχει θεσπιστεί από την Ευρωπαϊκή Ένωση και εκφράζεται με τον Καν. (ΕΚ) 2406/96. Ο κανονισμός με τις διατάξεις του ρυθμίζει την κατάταξη των προϊόντων βάσει συγκεκριμένων κριτηρίων σε κατηγορίες νωπότητας και μεγέθους, με στόχο την ποιοτική βελτίωση και συνεπώς τη διευκόλυνση της εμπορίας τους, προς όφελος τόσο των παραγωγών όσο και των καταναλωτών. Οι κανόνες αυτοί εκτείνονται και στα προϊόντα Τρίτων χωρών με την αναγραφή προσθέτων ενδείξεων στη συσκευασία τους.

Οι κανόνες εμπορίας απασχόλησαν πρόσφατα την υπουργική διάσκεψη για την Υπεύθυνη Εμπορία που διοργανώθηκε από την ισπανική Κυβέρνηση στη La Toxa της Ισπανίας (17-19 Σεπ. 97) με συμμετοχή εκπροσώπων 52 χωρών. Η διάσκεψη διαπίστωσε την απουσία κατάλληλου ελέγχου, την ανάγκη πρόσβασης των αλιευτικών προϊόντων στις αγορές, την ανεπαρκή συμπληρωματικότητα μεταξύ κανόνων διατήρησης και κανόνων εμπορίας και την υποχρέωση των εμπορικών ανταλλαγών να διέπονται από αρχές που θεσπίστηκαν από την ΠΟΕ. Κάλεσε τους διεθνείς οργανισμούς που είναι αρμόδιοι σε ζητήματα εμπορίας να αναζητήσουν λύσεις στα προβλήματα.

6.1. ΙΧΘΥΟΣΚΑΛΕΣ

Στην Ελλάδα έχουν ιδρυθεί από το Δημόσιο και λειτουργούν 10 ιχθυόσκαλες στις πόλεις Πειραιά, Θεσσαλονίκη, Καβάλα, Χαλκίδα, Αλεξανδρούπολη, Πάτρα, Χίος, Πρέβεζα, Μεσολόγγι και Κάλυμνο. Σύντομα αναμένεται να λειτουργήσει και η ιχθυόσκαλα στα Χανιά. Ο Δήμος Καστοριάς ανέλαβε επίσης στα πλαίσια του Μέρου εκσυγχρονισμού λιμένων τον εκσυγχρονισμό της ιχθυόσκαλας-ιχθυαγοράς, ο οποίος εντάχθηκε στο ΕΠΑΛ και συγχρηματοδοτείται από το φορέα, την Ευρωπαϊκή Ένωση και το Ελληνικό Δημόσιο (βλ. Πίνακα Θ, σελίδα 13).

Στον Πίνακα ΛΑ παρουσιάζεται η διακίνηση των κυριότερων ειδών αλιευμάτων από τις ιχθυόσκαλες της χώρας για το έτος 1996.

Πίνακας ΛΑ. Ποσότητες (τόνοι) και αξίες (εκ. δρχ) των κυριότερων διακινήθων ειδών αλιευμάτων από τις ιχθυόσκαλες για το έτος 1996

Είδη	Πειραιάς		Θεσσαλονίκη		Καβάλα		Χαλκίδα	
	Ποσότη.	Αξία	Ποσότη.	Αξία	Ποσότη.	Αξία	Ποσότη.	Αξία
Γάυρος	3.862	1.370	1.313	651	1.896	647	632	272
Γόπα	2.085	892	538	379	211	137	223	99
Κολιός	964	428	855	399	375	153	144	68
Κουτσομούρα	200	272	213	360	81	137	43	66
Μαρίδα	1.360	661	119	188	11	11	80	39
Μπακαλιάρος	933	1.055	468	664	100	144	60	71
Σαρδέλα	1.228	234	2.256	456	1.710	221	643	103
Σαυρίδι	1.249	293	670	199	185	55	197	79
Σκουμπρί	88	41	116	83	81	25	25	12
Τσιπούρα	1.188	1.690	548	967	48	93	84	144
Διάφορα	6.005	4.992	7.552	5.836	1.516	1.292	857	763
Σύνολο	19.162	11.928	14.648	10.182	6.214	2.915	2.988	1.716

Είδη	Αλεξ/πολη		Πάτρα		Χίος		Πρέβεζα	
	Ποσότη.	Αξία	Ποσότη.	Αξία	Ποσότη.	Αξία	Ποσότη.	Αξία
Γάυρος	202	104	307	113	1	1	12	7
Γόπα	81	55	112	40	108	46	9	5
Κολιός	546	253	78	39	60	35	2	1
Κουτσομούρα	138	219	93	100	67	87	13	14
Μαρίδα	3	2	26	12	20	12	9	6
Μπακαλιάρος	195	262	254	234	70	89	39	22
Σαρδέλα	155	24	433	76	12	5	29	8
Σαυρίδι	44	18	116	33	59	11	5	2
Σκουμπρί	31	28	0	0	0	0	0	0
Τσιπούρα	0	0	149	236	0	0	208	286
Διάφορα	1.400	1.268	848	652	303	228	239	258
Σύνολο	2.795	2.233	2.416	1.535	700	514	565	609

Είδη	Μεσολόγγι		Κάλυμνος				Σύνολο	
	Ποσότη.	Αξία	Ποσότη.	Αξία			Ποσότη.	Αξία
Γάυρος	0	0	0	0			8.225	3.165
Γόπα	0	0	19	3			3.386	1.656
Κολιός	0	0	4	2			3.028	1.378
Κουτσομούρα	8	7	8	6			864	1.268
Μαρίδα	0	0	23	5			1.651	936
Μπακαλιάρος	0	0	2	1			2.121	2.542
Σαρδέλα	0	0	0	0			6.466	1.127
Σαυρίδι	0	0	0	0			2.525	690
Σκουμπρί	0	0	0	0			341	189
Τσιπούρα	50	120	8	10			2.283	3.546
Διάφορα	294	314	44	36			19.058	15.639
Σύνολο	352	441	108	63			49.948	32.136

Για την υπό υγιεινούς όρους διακίνηση των αλιευμάτων, το Υπουργείο Γεωργίας έχει εκδώσει εγκύκλιο για την υποχρεωτική χρήση πλαστικού ιχθυοκιβωτίου πολλαπλών χρήσεων στις ιχθυόσκαλες από 1-4-1998. Με τις θεσπισθείσες προδιαγραφές κατασκευής του ιχθυοκιβωτίου πολλαπλών χρήσεων εξασφαλίζεται η αντοχή του και η καταλληλότητά του για τρόφιμα, διευκολύνεται η στοιβαξή του για αποθήκευση, ενώ θα ληφθεί μέριμνα για καθαρισμό και απολύμανση. Το κόστος κατασκευής του πλαστικού ιχθυοκιβωτίου επιδοτείται κατ' αποκοπή από την κοινοτική πρωτοβουλία PESCA.

6.2. ΣΥΣΚΕΥΑΣΤΗΡΙΑ

Τα συσκευαστήρια αλιευτικών προϊόντων υπάγονται στις εγκαταστάσεις εμπορίας και ιδρύονται για να καλύπτουν τις απαιτήσεις των Κοινοτικών Οδηγιών 91/493/ΕΟΚ και 91/492/ΕΟΚ όσον αφορά τους υγειονομικούς κανόνες, ώστε τα αλιευτικά προϊόντα (ψάρια και δίθυρα μαλάκια) που τίθενται στην αγορά να διακινούνται με τους εγκεκριμένους κανόνες υγιεινής.

Η βασική αρχή λειτουργίας των συσκευαστηρίων στηρίζεται στο διαχωρισμό του μη επεξεργασμένου τομέα (υποδοχή προϊόντων, διαλογή, πιθανή απεντέρωση, φιλετοποίηση, συσκευασία) από τον επεξεργασμένο τομέα (αποστολή), όπως και στο διαχωρισμό των πυλών εισόδου-εξόδου του προσωπικού από αυτές του τελικού προϊόντος.

Τα περισσότερα συσκευαστήρια που λειτουργούν σήμερα έχουν ιδρυθεί σε περιοχές με ιχθυοκαλλιεργητική δραστηριότητα (Αιτωλοακαρνανία, Αργολίδα, Αττική, Βοιωτία, Δωδεκάνησα, Εύβοια, Κορινθία, Φθιώτιδα, Φωκίδα). Σύμφωνα με τις προδιαγραφές των υγειονομικών κανόνων λειτουργούν 36, ενώ η κατασκευή σημαντικού αριθμού έχει ενταχθεί στις χρηματοδοτικές διατάξεις του ΕΠΑΛ.

6.3. ΚΕΝΤΡΑ ΑΠΟΣΤΟΛΗΣ ΟΣΤΡΑΚΩΝ

Τα κέντρα αποστολής οστράκων αποσκοπούν στη γρήγορη συγκομιδή της οστρακαλειίας ή της παραγωγής από τις μονάδες οστρακοκαλλιέργειας, τη διατήρηση και διαλογή της σε χώρους υγειονομικά αποδεκτούς και την αποστολή τους στις αγορές υπό συνθήκες ελεγχόμενες ώστε το προϊόν να διατηρεί τη φρεσκάδα του και την εμπορική του αξία σύμφωνα με την Κοινοτική Οδηγία 91/492/ΕΟΚ.

Τα κέντρα αποστολής οστράκων που έχουν λάβει εγκεκριμένο κωδικό αριθμό είναι 8, ενώ άλλες 8 μονάδες αποκελύφωσης μυδιών είναι σύμφωνες με τους υγειονομικούς κανόνες. Τα κέντρα αποστολής οστράκων συγκεντρώνονται σε περιοχές με σημαντική οστρακοκαλλιεργητική δραστηριότητα (Πιερία, Ημαθία, Θεσσαλονίκη, Λέσβος).

6.4. ΕΞΟΠΛΙΣΜΟΙ ΛΙΜΕΝΩΝ

Ο εξοπλισμός των λιμένων αλιείας αποβλέπει στη βελτίωση των συνθηκών εργασίας της αλιευτικής τάξης μέσω της ενίσχυσης της υποδομής των λιμένων. Οι δράσεις που είναι δυνατόν να ενταχθούν στο πρόγραμμα και να χρηματοδοτηθούν είναι κατασκευή χώρων, όπως αποθηκευτικοί χώροι, παγοποιεία, σταθμοί εφοδιασμού καυσίμων και νερού, ναυπηγοεπισκευαστικές κλίνες, αποβάθρες, ηλεκτροφωτισμός, υδροδότηση κ.ά.

6.5. ΠΡΩΘΗΣΗ ΑΛΙΕΥΤΙΚΩΝ ΠΡΟΪΟΝΤΩΝ

Για την ενθάρρυνση της κατανάλωσης των αλιευτικών προϊόντων που είναι πλεονασματικά στην αγορά ή δεν είναι αρκούντως γνωστά στον καταναλωτή, προβλέπονται και χρηματοδοτούνται δράσεις προώθησης και διαφήμισης αυτών των προϊόντων.

Δράσεις που δύνανται να αναληφθούν για την προώθηση και αναζήτηση νέων τρόπων διάθεσης είναι οι εκστρατείες προώθησης, έρευνες κατανάλωσης, οργάνωση και συμμετοχή σε εμπορικές εκθέσεις, μελέτες αγοράς, εκστρατείες για τη βελτίωση των συνθηκών εμπορίας κ.ά.

Αυστηρή προϋπόθεση για τη χρηματοδότηση σχεδίου είναι να μη γίνεται αναφορά σε εμπορικά σήματα, ή σε μία συγκεκριμένη χώρα ή περιφέρεια, αλλά να προβάλλεται γενικά το προϊόν προς όφελος όλων των κοινοτικών παραγωγών.

6.6. ΠΡΟΪΟΝΤΑ ΟΝΟΜΑΣΙΑΣ ΠΡΟΕΛΕΥΣΗΣ

Με τον Καν. (ΕΟΚ) 2081/92 τέθηκαν οι όροι και οι προϋποθέσεις για την αναγνώριση αγροτικών (και αλιευτικών) προϊόντων με προστατευόμενη ονομασία προέλευσης (ΠΟΠ) ή προστατευόμενη γεωγραφική ένδειξη (ΠΓΕ). Τέτοιας αναγνώρισης δικαιούνται αγροτικά προϊόντα που παρουσιάζουν κάποια ιδιαίτερα χαρακτηριστικά στις οργανοληπτικές τους ιδιότητες και αυτά οφείλονται στη γεωγραφική προέλευση των προϊόντων, στον τρόπο καλλιέργειας, στις κλιματολογικές συνθήκες κ.ά.

Στον αλιευτικό τομέα, το αυγοτάραχο Μεσολογγίου έχει λάβει εγκεκριμένη ονομασία προέλευσης, αφορά προϊόν που προέρχεται από τις ωοθήκες του κεφάλου (*Mugil cephalus*) που αλιεύεται από το σύστημα λιμνοθαλασσών Μεσολογγίου, Αιτωλικού, Κλείσοβας και Μπούκας, φυσικά οριοθετημένων μεταξύ των εκβολών των ποταμών Αχελώου και Ευήνου, και υφίσταται επεξεργασία σε εργαστήρια εγκατεστημένα στην ως άνω περιοχή.

Εκδόσεις της Διεύθυνσης Αλιευτικών Εφαρμογών Υπουργείου Γεωργίας

Σειρά ενημερωτικών φυλλαδίων:

- Διατροφή ιχθύων
- Μεταποίηση και εμπορία προϊόντων αλιείας και υδατοκαλλιέργειας. Κατάσταση έτους 1992